民報

THE MIN PAU

登記證 內政部警字一五九九 中宣會中九九七 號

中華郵政特准掛號立券按照總包特別優益寄送之新聞紙

第一千四百十一號　今日二張半售國幣三分四厘

館址上海山東路二百九十號

電話 營業部 九三八一六 編輯部 九一四六八　電報掛號三〇四六

定報價目▲國內每月洋一元三個月洋二元七角半年洋五元全年洋九元(日本朝鮮同)▲歐美各國每月洋三元七角▲香港澳門每月洋二元報費先惠郵票九五折算

廣告刊例▲特等新聞欄三行起碼每日每行洋九角▲乙種特等新聞欄四行起碼每日每行洋四角半▲頭等封面及社評前二行起碼每日每行洋一元八角▲緊要分類短行六十字起碼每日每字洋二分五厘英寸六方寸起碼每日每方寸洋一元二角

購讀彙刻古書
選擇欲求其嚴
版本欲求其精
售價欲求其廉
書式欲求其便
惟有訂購

縮本四部叢刊初編

預約本月底截止

精裝本一百册預約二百元　平裝本四百册預約一百五十元(另定分期付款辦法)

目錄樣本備索

商務印書館影印

887

新亞化學製藥股份有限公司發給股息紅利通告

本公司念四年度股息紅利業經本會議決定於本年五月一日起開始發給希各股東屆期攜帶股票或收據至上海新聞路本公司股務部核對以憑分發外特此通告

甯紹商輪股份有限公司召集第二十七屆股東常會公告

本公司定於國曆五月二十九日(即星期三)午後二時假西藏路甯波旅滬同鄉會開第二十七屆股東常會凡我股東屆時務希蒞會並希於四月十五日起至開會日午前止除星期日外每日上午九時至十二時下午二時至五時攜帶股票至本公司領取入場券選舉票議決票(一屆時並希攜帶印鑑)如不能出席得委託他股東爲代表再照章自三月卅一日起停止過戶注册惟掉換新股票仍照常辦理合併附聞

上海人餘康記針織股份有限公司召開成立大會通告

本公司自發起以來股款業已招足茲依照公司法定於五月十日下午一時在上海(假座福州路)開成立大會凡我股東務希屆時蒞臨選舉董事監察人等事

大華火柴股份有限公司緊要啓事

茲據二十五年三月二十五日股東會之議決本公司應即增加資本以資擴充等情務希各股東自即日起於十五日內將舊股票交付福州路世界里五號本公司事務處換給收據以便分配新股公司登記核准後再行公告憑收據換給新股票

沈鑑棠 張志豪 訂婚啓事

茲承鄭康年沈美玉兩位介紹並經雙方家長同意謹於民國二十五年四月二十六日在滬訂婚特此敬告親友

朱振陸律師證明 許純揚 朱順寶 離婚啓事

據許純揚朱順寶委稱因意見不合兩願離婚已於本月二十四日簽訂離婚據由貴律師證明以昭鄭重等情前來合代登報如上 事務所愛多亞路一〇二號

王亢侯律師代表甯波普興輪船局現任經理卓士庵聲明舊圖章毀失啓用新圖章公告

輪船局名義及圖章曾向上海市航政局登記有案可查今因該舊圖章已經毀失對於此次實質普興輪船向航政局移轉所有權登記無從檢用經全體股東同意另置一木刻楷書圖記「普興輪船局」在航政局外合委貴律師再予登報聲明以昭鄭重等語前來合亟據情代爲公告如上諸維公鑒 事務所愛多亞路卅九號 電話八五四九九號

王亢侯律師代表潤興公司王才寶君反對張彬秋律師代表張裕寶爲武世萃推受盤富潤池浴室啓事

據上開當事人來稱本人所有租予張裕寶開設富潤池浴室房屋積欠租金近二千元平素張君時以虛辭約付近乃竟暗中推盤于武世萃委由張律師公告本人決難承認除委由貴律師函知張律師聲明反對並聲明房東留置權依法追訴外合請再予公告等語前來特據情代爲登揭如上諸維公鑒 事務所愛多亞路卅九號 電話八五四九九號

范剛律師代表協記公司受盤雪地花園啓事

本公司自盤業日起凡各界往來賬款均以協記公司圖章爲憑否則本公司概不負責爲此委請貴律師代表登報聲明等語前來據此合代聲明如上 茲據上開當事人來所聲稱虹口靶子路虹口公園對面雪地花園前主人因無意營業由本公司集資受盤加以整理所有前雪地花園人欠欠人及一切擔保等情均歸前經理負責與協記公司無涉之營業盈虧亦與前雪地花園毫無關係已經訂立推受盤據交割清楚以後再 事務所四川路二九九號 電話一五八六九號

周英才律師代表張蟾芬先生家屬聲明推定遺產管理人並通告各債務人

茲據張蟾芬先生全體家屬委稱張公蟾芬於本月十六日逝世鄙人等以忙於籌備喪葬不及整理蟾芬公遺產爰依民法第一千〇五二條之規定公推蟾芬公長子張石麟君爲遺產管理人授權處置蟾芬公一切遺產至蟾芬公生前人欠債務此後均向張石麟君履行清償除向法院呈請備案外並委貴律師代爲登報聲明等情前來據此合代登報聲明如上 事務所中華路東姚家街三十九號 電話南市一二三一一三

凌啓鴻律師代表徐靜女士緊要聲明

茲據上開當事人聲稱現由朱作同君以上海浙江實業銀行第七八五二號第七八五三號第七八五四號林姓戶名零存整付存摺押款繳款收據共計三紙在余處作押欵用保倘有掛失等情應作無效特委託代表登報聲明等情前來合亟代爲聲明如右 事務所北成都路修德新村廿二號 電話三一６一〇號

張耀明律師代表李金香女士聲明回復身體自由啓事

據李金香女士來所聲稱金香不幸父母早亡十六歲時被人誘拐致身淪妓寮操神女生涯十八歲時復爲人誘出外同居旋亦被遺棄金香自傷命薄嗚呼痛苦而已今金香已屆法定年齡與人並無牽纏依法有獨立自主權利任何人不得干涉嗣後如有希圖本人身體名譽上之權益者當卽依法訴究毫不寬貸惟恐外界不明特委請貴律師代表聲明等語據此合代聲明如上 事務所法租界中匯大樓四三七號 電話八四八四三

陸紹宗律師代表集益公司通告大耀建築公司地產部合夥股東

林大海 姚記 蘇淑衡 紫記 胡記 詳記 雲記

茲據上開當事人聲稱查本公司於民國念一年間受押大耀建築公司地產部所有坐落上海延平路道契美册第三六三三號計地一畝四分一厘一毫又方單地五分一厘八毫計抵押國幣一萬四千元又結欠利息國幣六千餘元合計國幣二萬餘元該項押欵逾期已久本公司屢次催贖置之不理爲特委請貴律師代爲登報通告各該股東限三日內前來理楚否則依法訴請拍賣倘該地產拍賣後不足之數仍向該各股東追償等語前來據此合代登報通告如上 啓事 事務所白克路久興里十七號 電話三三〇五八號

洪士豪律師代表倪陳氏爲養子逃亡聲明

據當事人倪陳氏聲稱於廿四年九月間收養潘福生之子和生卽改名倪祥爲養子過門後不時返歸潘家嗣忽一去不回蹤跡渺無雖經登報亦無效果情節離奇不無別情深恐在外假託名義發生一切行動概與氏無涉等語前來特代聲明如上 事務所白克路一二一〇號 電話三三八五八

陳文祥律師代表孔丁氏與胞弟丁春根脫離姊弟關係

茲據上開當事人孔丁氏聲稱胞弟春根舉動乖張屢戒不悛予乃女流與其滋生事端曷若早日脫離姊弟關係自卽日起所有春根在外發生任何舉動以及向人借貸等情氏概不預聞請爲登報前來據此合亟代表聲明如上

新中華 第四卷第八期 今日出版(要目列次)

大日耳曼主義的新趨勢……馬星野
冀晉魯綏察五省經濟的鳥瞰……徐農
蘇聯與外蒙關係之面面觀……趙毓麟
萊茵河上的風雲(德國通訊)……張鐵生
德國廢止羅迦諾公約後的歐洲(國際時事談話)……錢亦石
平衡國際貿易問題(經濟談話)……侯厚吉
生育節制論平議……朱蕙
髮捲的故事(小說)……磐默
二週間(隨筆)……林淡秋
洞庭湖遊記(旅行雜筆)……時竹
德國廢約之史的考察(參考資料)
科學談話〜透過霧的光／流行性腦炎和蚊的關係……成城 无塵
談藪〜催眠術科學／無土的種植……天序 允炎
當代人物〜蘇聯外長李維諾夫／蘇聯國防人民委員長伏洛希羅夫……民
時聞輯要〜日本在華勢力之活躍／日蘇糾紛和蘇蒙協定／萊茵問題之外交演說與文件戰
時論摘粹……三則
插圖……十九幅

本期零售一角	全年二十四冊二元四角	半年十二冊一元二角五分

•全國各地郵局均可代定•

中華書局發行

(丙182)

李鵬程律師證明 凌仲清 王雲囡 兩願解除婚約啓事

茲據上開當事人來所委稱雙方因意見不合兩願解除婚約嗣後男婚女嫁各不相干除訂立解除婚約據外特委託貴律師代爲登報聲明等語前來據此相應代爲登報聲明如上

王德魁律師代表義品銀行警告合興館主鄭文元

茲據義品銀行聲稱鄭文元承租本行甯米路第一二三號市房一幢積欠二十四年九月至本年四月八個月租金計國幣二百六十四元於本年四月十九日將屋內所有動產盡行搬走避匿無踪爲特委託貴律師代表登報警告限該鄭文元於五日內出面理清如逾限不理則將該號空房收回另行招租所欠租金仍請依法訴追等語據此合代登報警告如上 事務所外灘十八號義品銀行內 電話一八二五六

京滬 滬杭甬 鐵路擴大代客服務範圍廣告

本路爲擴大服務範圍,並增進客商便利起見,准自五月一日起,沿線各站一律辦理下列業務:㈠接送行李,㈡接送包件,㈢指導遊覽,㈣代定旅館,㈤接送貨物,㈥代起貨票,並自同日起,本路原設之上海第一營業所,第二營業所,及南京營業所,即行結束,其經辦業務,分別歸併於上海北站,上海南站,及南京三站辦理,如有詢問委辦等事,請向就近車站接洽。(詳細辦法,另印有手冊,將於四月底出版,請向車站索閱)此佈

京滬滬杭甬鐵路管理局車務處啓 (丙.六九.)

叢書集成出讓

茲有某君前在商務印書館預約新聞紙本叢書集成一部預約價洋三百元(且有優待)已分期付過洋一百元取書四百册完好無汚倘有願購者現祇出洋一百元卽可將預約券及已取之書四百册奉讓接洽處每日下午六時後本報收發處

上海市政府布告 第三一五號

案查銀幣銀類換取法幣,依照兌換法幣辦法規定,原截至二十五年二月三日滿期,財政部爲便利內地偏遠地方人民兌換起見,復經延長三個月至五月三日爲止,茲查延展期限,瞬將屆滿,凡我市民,如有銀幣銀類,務卽遵限掉換法幣,以便行使,勿稍延誤,致干政令,特此布告,仰卽周知,此佈。

中華民國二十五年四月念三日　市長吳鐵城

國民政府軍事委員會禁烟委員會總會通告

蔣委員長兼禁烟總監奉令辦理禁烟事宜,已定有種種法令,尤其是對於禁毒,立法最嚴,原定兩年禁毒計畫,已過一年,民國二十五年年底禁絕毒品期限,轉瞬快到,按照禁毒治罪暫行條例,凡製造嗎啡,高根,海洛因,及其化合物,或配合而成的各色毒丸等,及運輸,販賣,或意圖販賣而持有前列各項毒品,以及意圖營利,爲人施打嗎啡或以館舍供人吸食毒品者,一概都處死刑,就是未遂犯,也要辦罪,至於施打嗎啡或吸用毒品的,在二十五年內,也要處三年以上七年以下的有期徒刑,還要限期交醫勸合戒絕,若是自願投戒,在二十五年以戒絕後,而再施打或再吸用的,就要處七年以上的有期徒刑,再限期交醫勸令戒絕,倘於這次勸戒戒絕後,又於二十五年內,再犯施打嗎啡或吸用毒品的,就要處死刑了,一到二十六年,就是初次施打嗎啡或吸用毒品的,也一概要處死刑,若是製造,運輸,販賣,或意圖販賣而持有毒品、在二十五年老,就要一律處死,更不消說得了,還有幫助他人,施打嗎啡,或吸用毒品的,不管主犯是初犯或再犯,也不論甚麼年份,一概都處三年以上七年以下的有期徒刑,又有製造,販賣,或,圖販賣而持有專供施打或吸用毒品之器具的,也不論甚麼年份,一概處七年以下有期徒刑,凡毒品人犯,更有褫奪公權一年以上十年以下,並沒收財產的附加刑,真是十分嚴厲,去年六早就把這條例佈告周知,並已由各處有軍法,職權的機關,把判處死刑的毒品罪犯,隨時宣佈,着實不少,蔣兼總監的意思,實祗望全國人民,都知覺戒,凡製造,運輸,販賣毒品的變年意圖營利,爲人施打嗎啡,或以館舍供人吸用毒品的,都各早早改業,死裏逃生,就是施打嗎啡和吸用毒品的本人,也應該早早回頭,自行戒絕,何必定要犯法,更何苦捷到二十內和廿受死刑呢,政府禁毒,這樣的森嚴,探捕更異常周密,倘若經於警試,決難倖免,本總會承 蔣兼總監的命令,促進禁毒要政,實不忍見死不數,特再把條例搬引出來,並苦口寶心,句全國已衆切望警告,光榮一天一天的過去了,死期一天一天將到強了,各色犯毒的人們,趕快各尋生路吧!此佈,

中華民國二十五年二月　日

使館牌香烟

香味

清芬和潤

有難以形容之妙

精選頂上烟葉製成

超等老牌名烟

售價特別公道

使館牌香烟

CPA-89

社評 法國政治之趨向（裕）

法國衆院改選，已於念六日晨舉行，據目前形勢觀之，左翼諸黨，似佔優勢；唯兩派眞正競爭之形勢，須於五月三日舉行複選時知之，在目前遽予預測，似嫌過早，然其政治之趨向，則可得言之。

法衆院改選之形勢，有一事似可據以測斷者，即意阿問題之解決，與對英對意關係之決定。蓋國聯因法之袒意，而致宣告調解案之失敗；在目前似已在停頓中者；即一面俟意國之攻陷阿京，一面俟法衆院改選後，再定進行調解計劃也。如是則法國在英意之間，何所取擇，此次改選，實握其樞紐。唯法國人民向重感情，注意內政，較重於外交；注意歐洲整個政局之開展，實不若其注意於法郎之貶價與否與萊因駐軍之撤退與否之爲甚也。故若執意阿戰局與英意關係形勢，以觀法衆院之改選，恐將不得要領。無已，吾人將觀察其內政。

法總理薩勞於選舉開始之前夜發表廣播演說曰：「法國人民無不欲見法國快樂繁榮，強固有增無減，而其獨立與安全有更大之保障，此即爲國會最扼要之工作，國會必須謀取國內外之和平。」吾人深信薩勞並未運用其外交上之詞令，確能說出法國人民眞正之要求；唯法國如何達到此種目的，不特爲法閣多更迭之原因，亦且爲左右翼各黨競選之工具；反對現行議會制度最力之中央共和黨領袖泰狄歐，即認爲法國現行議會制度不能滿足法國人民此項眞正之要求，而欲改變現行制度入手也。

法國議會制度將如何改變，吾人亦不欲預測，唯有一事，最足怪異者，即此次改選，共產黨席次顯有增加形勢，此當係法俄互助協定之效；而向佔多數黨之急進黨領袖又爲擁護蘇聯最力之赫禮歐，反致落選，誠令人不明其政治趨向之如何決定。法國向與英國同被稱民主制度之最後撐持國家，法國東南已有兩個法西斯國家之發源地，而又遠與共產主義立國之蘇聯相攜手；法國如因此次改選而放棄其撐持民主制度之態度，無論其左傾或右傾，均足以掀起歐洲政局之紊亂，吾人對於法國政治趨向之危懼，實較其對英對意之態度爲尤甚也。

蔣委員長昨由貴陽飛長沙

晨出席黔省擴大紀念週

勗完成建設新貴州使命

中央社念七日長沙電 蔣委員長念七日午十二時二十分，由筑乘波音機啓飛，下午四時到達長沙新河飛機場降落，省垣文官自科員以上、武官自尉官以上、暨省市縣各黨部工作人員、受訓區長、及各團體代表、各學校校長、各軍隊、各童子軍團、國術館員生、中央機關各主管長官、新聞界等共約二萬餘人，先時齊集機場，整隊候迎，蔣委員長下機時，軍樂大作，主席何鍵率全體歡迎人員敬禮，蔣向各歡迎人員民衆等一一答禮，蔣衣草黃色中山制服、精神奕奕、步行約里許、目視左右排列之歡迎者、整齊嚴肅、笑容可掬，旋與何鍵同乘汽車入城，與蔣同來之侍從室主任錢大鈞、及王世和、汪日章等、分乘汽車入城、至何私邸休憩，沿途民衆人山人海，夾道歡呼，全市懸掛國旗，遍懸歡迎標語，軍警戒備森嚴，情形極爲熱烈，蔣稍憩，即分別接見黨政軍各重要長官，略爲垂詢，下午五時，黨政軍各界假民衆俱樂部設筵歡宴。

中央社念七日長沙電 湘黨政軍各界、念七日下午六時在民衆俱樂部設宴歡迎蔣委員長，到各高級長官及代表約五百餘人，蔣蒞臨時、全體起立致敬、入席後，首由主席何鍵率全體起立，舉杯同敬蔣委員長酒一觥，表示歡迎，並擁護最高領袖，慰勞苦功高之敬意，蔣含笑接受、席間垂詢主席及民財教建四廳長最近各政情、何及凌何余米四廳長一一答述、蔣聞之頻頻點首、歡宴時、由國樂生疊奏一通三和大中華等國樂、觥籌交錯、實空前未有之盛況、

中央社念七日長沙電 蔣委員長此次蒞湘、由筑至長、計程約一千四百餘里、約三小時左右可達、本日天空微有雲霧、乃循沅水東進、故抵長稍稽時間、

中央社念七日貴陽電 念七日晨九時，省黨部舉行擴大紀念週，黨部科主任以上、軍官少校以上、政務官科長以上、縣訓所全體、及本省各紳者均參加、蔣委員長主席行禮後，蔣訓話，茲將原文錄下、貴州黨政軍學各代表、各界紳者、兄弟自去年離黔、迄今一年、因事忙不能常與各位談話、此次來黔，深覺各種事業均有進步，禁烟尤見成績，全省生產缺乏、地方苦瘠、只有禁絕鴉片，開發富源，努力生產建設，始得出路，默察各界民衆，對於禁烟既有澈底覺悟，實爲本省最大之進步，公路建設日見發達，今後本省經濟自可日見繁榮，盜匪可漸次肅清，新聞消息當天可到本省，文化水準亦可提高，實爲本省最大的成功，以上兩點、仍須望本省黨政軍學各界紳者、努力宣傳提倡、使民衆俱能明瞭烟毒之急宜肅清，築路之宜踴躍協助，與政府切實合作，以底於成，本省教育、無論社會教育或學校教育、及各種訓練班、俱須做到實在、不可落於空談、教育目的是使人明禮義知廉恥，如不明禮義知廉恥，則等於未受教育，禮爲四維之首、對於禮儀、端正嚴肅、尤須注意、如是便可養成現代之國民，造成現代之國家，本省綏靖工作、宜注意舉辦保甲、登記民槍、數月內可以辦完、一切事業因須政府之努力、尤賴民衆之合作、本省智識份子都明瞭此義、領導民衆、協助政府，以完成建設新貴州之使命，他日兄弟再來本省、自必有極大之進步也，詞畢禮成，即偕錢大鈞等巡至清鎭機場，劉興曹經沅郭思演郝夢齡萬耀煌等百餘人隨往送行、十一時十分車抵機場、入辦事處休息、至十一時五十分起飛長沙，德顧問施大乃斯仍留筑、定念八日續飛、劉建緒廿六日乘車由安順入滇、

國民大會代表名額支配已調整

東北代表照人口例增加

念四人委會明開會討論

中央社念七日南京電 立院念四人委員會推定起草國民大會兩法初稿之五委、念七日下午在院開會、已根據中央所頒國民大會代表選舉法原則增修原則及決議案、將該法初稿中關係代表名額支配問題之保留條文及附表、一律草竣、即提請念四人委員會、於念九日開第四次會討論、以結束其起草國民大會兩法之全部工作代表名額支配問題、除區域選舉、因東北代表之合併支配已重新加以調整外、其餘職業、軍隊、華僑、蒙藏各種選舉應產生之代表名額、大都與前所擬定者無甚出入、區域選舉原定產生之代表名額爲六八七名、再加入原定之東北代表名額念三名、已合共爲七百十名、現東北代表名額究在其中佔若干、尚無所聞惟據聞東北代表名額之支配、係以人口比例爲原則、而參酌目前情形、予以適當規定、其人數當然已有增加、至原區域選舉中之各省市代表名額、亦因此而略有變動、此項變動、係經過縝密研究而將各省市定名額、平均予以普遍核減、絕對不使任何省市、感受不公不均、

本報念七日南京電 林彬徐元誥呂志伊黄右昌等、念七日審議國民大會組織法及選舉法、據林彬談、已將上次保留部分各條文、照中央所交原則、分別補列、並將名額支配及附表分別規定整理竣事、定念九日由兩稿起草會再開第四次會討論決定、念七日對名額支配、一方以人口爲比例、一方亦顧到事實、於東北四省代表名額支配、係與各省市區域代表選舉合併分配、極爲公允、經此分配後、於其他各省市影響甚微、且係以人口爲標準、事實上甚平等、

立院八人委會昨整理憲草條文竣事

定一日提院會審議

即呈國府如期公布

中央社念七日南京電 立院八人委員會念七日晨開會、整理憲草、到傅秉常梁寒操等六人、傅主席、至正午散會、已根據中央所頒憲草審議報告書中所列舉應再修正之念三要點及附帶意見、將條文整理竣事、八人委員會正將整理經過、製成報告、連同整理後之憲草條文、定二十八日呈孫葉兩院長、提五月一日院會審議、

本報念七日南京電 傅秉常談、念七日整理修正憲草條文竣事、准一日提立院例會討論、此次修正、均根據中央交下原則、作文字上之整理、俟通過大會、即可呈國府、如期於五日公布、

本報念七日南京電 梁寒操念七日午宴傅秉常、林彬、吳經熊、樓桐孫、呂志伊、劉克儁、黄右昌、史維煥、徐元誥、羅鼎等、席間對國民大會組織法所定國民大會職用暨出席列席各要點、有詳細研商、

國府命令 四月念七日

▲茲制定全國公路植樹監督規則公布之、此令、

▲派姚定塵爲出席第念屆國際勞工大會勞工方面代表顧問、此令、

▲派姚定塵爲出席國際勞工局第二十一屆海事會議勞工方面代表顧問、此令

▲任命楊在春爲內政部總務司長、此令、

府頒陳繼承勳章

派何成濬爲授勳官

中央社念七日漢口電 武漢警備司令陳繼承前兼任贛第四綏靖區司令官時、勳勞卓著、國府特頒給三等雲麾勳章、並派何成濬爲授勳官、念七日上午十時於綏署擴大紀念週後舉行授勳典禮、由授勳官何成濬致訓、略謂按照授勳成例、應由受勳人親到中央領受、現以軍書旁午、受勳人往往不能離開駐地、遂變通辦法、派員就地授予、陳猶爲上項辦法之第一人、授勳爲國家酬庸表示、在軍人方面是立功紀念、陳自民十五後參加北伐、繼以剿匪剿共、無役不從、無戰不勇、國家授以勳章、陳當之可謂無愧、望以後益加奮勉努力、不特在防地受勳爲第一人、且要在黨國所賦予使命上、亦能作盡職責之第一人云云、旋奏樂禮成而散、

國府聘葉良輔爲中研院評議員

中央社念七日南京電 國府念七日發表聘書、敦請葉良輔爲國立中央研究院評議會第一屆評議員、

顏惠慶將赴瑞士

中央社念七日南京電 外交界息、顏惠慶在柏林療病、將次康復、擬日內由德赴瑞士、除遊覽風景外、並與日內瓦外交界人士作一番酬酢、然後啓程返國、

復興農村案下週提政會討論

本報念七日南京電 孫科下週向中政會提復興農村方案、冀恢復農業生產、內容分、一、統一調整合作社體系、二、農業放款爲求計劃完備、指定樓桐孫傅秉常等研究合作社部分、陳長蘅衞挺生等研究放款部份、並由梁寒操吳經熊吳尙鷹馬寅初傅秉常何遂參加研究、據樓談、目前合作社均感散漫、辦理農貸、大部手續遲緩、組織亦不甚健全、自應設法矯正、目前各銀行分別投資農村、結果造成資本性操縱、因認貸款機關、必須由中央統一辦理、庶無流弊、

中央紀念週 于右任講如何進入憲政

三民主義與憲法之關係甚重要

中央社念七日南京電 中央念七日晨九時舉行第念一次紀念週、到中委葉楚傖、張繼、馮玉祥、林森、居正、于右任、張繼、何應欽、周啓剛、方治、朱培德、張羣、周佛海、蔣作賓、谷正倫、俞飛鵬、經亨頤、程潛、鄧家彥、張貞、及全體職員共約七百餘人、由于右任主席領導行禮後、並卽席報告「如何進入憲政」、略謂憲草就要公布、憲政將開始、可說這不是我們同志解除責任、而是加重責任、軍政時期、以力可矣、訓政及憲政、是國家的開創時期、我人非有精密研究、不能領導國民、我們體察總理教訓三民主義建國治國的方式與程序、不但爲中國、且爲全世界開闢一條世界大同之道、鞏固與運用革命政權、實現民族民權民生的設施、是我們畢生不能解除責任、才可以領導國民、憲法是中國起死回生一服救命湯、憲政開始、是國家百年大計所關、本黨歷史使命所在、總理革命大業所托、世界觀瞻所注、三民主義與憲法的關係、甚關重要、故可分兩方面說、卽一是三民主義之確立卽憲政時期內、不許其他主義政權存在三民主義國家內、二是黨與政治關係之確定、本黨爲眞正的憲法產生、在三民主義革命尙未成功、不過將主義實施化爲憲法、本黨更要担當未來的在憲法的建國責任、憲政開始、是將過去軍政訓政各期中工作不足、都在憲政時期得到補救與進步、希望大家一心一德、與全國國民同心協力、以紓國難云、于詞畢、卽散會、

國府紀念週 林主席講以人格救國

救國圖存首應崇尚氣節

中央社念七日南京電 林主席念七日晨在國府紀念週、講「以人格救國」、首謂在此國步艱難的今日、尤其要講氣節、頭可斷、身可殺、可是志不可屈、人人能抱定這樣的志願、當前的危難、才能挽救、民族的復興、才有把握、因爲人人知道崇尚氣節、民族精神才會振發起來、精神一激蕩、自然危可以持、顛可以扶、衰可以興、弱可以強了、次謂凡能躬行實踐、孝弟忠信禮義廉恥八德、富貴不能淫、貧賤不能移、威武不能屈的人、纔可以叫作有氣節的人、一個國家的貧弱不足憂、惟國民氣節、則是一件最大可憂的事、因爲國以民爲本、民以心爲定、假使人心已死、對國家存亡、視作不關痛癢、此乃國本的動搖、國本動搖、國家豈能存在、民族又豈有復興的希望、再次謂、愈在世亂時危的時候、愈要崇尚氣節、堅持操守、修養氣節、最要緊而最值得注意的有兩點、就是「臨財毋苟得、臨難毋苟免」、不苟得、不苟免、就是保存吾人的氣節、國家民族才有辦法、末謂救亡圖存、固然要努力邁進去鞏固國防、可是根本的要圖、還是要崇尚氣節、勵行忠義、因爲無氣節無忠義的人、一定是自私自利、苟得苟免的人、國家民族的觀念、在他是不具備的、所以本席今天特提出「救亡圖存應崇尚氣節」這個題目、適合總理人格救國的遺教、希望全國上下、共同勉勵、

蕭佛成病兩週可愈

本報念七日香港電 德醫柏諾稱、蕭病無礙、兩週可愈、

路透社念七日廣州電 蕭佛成之病漸愈、不日可復原、據今晨訪蕭諸人稱、蕭坐談時事、其狀如常、並無病態、又據蕭之看護告客、蕭之體溫已降至九十八度、且不若前之嗆嗽、夜能熟睡、日以麥片牛乳鷄蛋爲食、據爲蕭診病之醫士稱、蕭於兩星期內可全復原、

中央社念七日香港電 執行部念七日上午十時例會、到陳濟棠李宗仁鄒魯林翼中等十餘人、散會後齊赴蕭邸、探視蕭佛成病、

吳忠信過徐晉京

中央社念七日徐州電 黔主席吳忠信念七日晨由陝過徐晉京、

孫院長離淮返京

因雨變更原定行程

中央社念七日清江浦電 孫科陳公博、傅汝霖等一行、念六日視察導淮閘壩工程、原定念七日出發視察入海挖土工程、及陳家港鹽墾區、再由海後由漣水北上赴連雲港參觀、然後轉徐返京、惟念六日夜大雨、車不能行、預定行程乃作罷、念七日晨十時仍乘專車南下返京、各界赴河干歡送者甚衆、

中央社念七日鎭江電 孫院長等一行視察導淮工程已畢、連雲港之行因雨作罷、決乘原輪轉鎭返京、

紐約支部紀念總理

國民新聞社念六日紐約電 此間市政廳今日舉行莊嚴典禮、紀念中國國民黨故總理孫中山先生、主持者爲國民黨支部、由威廉博士主席、出席演說者、有紐約中國總領事及各大學教授多人、威廉博士盛稱孫先生一生致力革命事業及其堅毅、純正與勇敢之精神、該會並宣讀紀念孫總理之電報甚多、其一來自汪精衞、另一來自哥倫比亞大學心理學教授杜威博士、中國駐美大使施肇基未能出席、由其秘書宣讀演說、

古物定期到滬

中央社念七日南京電 載運我古物返國之英船蘭浦拉號、自在直布羅陀脫淺駛抵馬賽、經詳細檢驗、船身無損、古物安全、繼續駛行、約五月二十日左右到滬、報載該船刻在法國修理、我國古物展覽運滬消息、頃據教部負責人稱、教部念七日尙接到隨輪專員鄭天錫來電、除報告古物安全外、並未提及該船修理之事、足證上項消息不確、

冀察當局對防共問題表示

在不喪權不辱國原則之下 亦不敢擅專已呈中央請示

華北日武官會議昨已閉幕

本報念七日北平電 官方表示、當局對防共認爲在不喪權不辱國原則下、亦不敢擅專、已呈中央報告請示、

本報念七日北平電 在津接洽之冀察外交談判焦點、不離防共問題、據官方表示、僅在冀察政委會轄境內、就防共具體步驟、加以探討、未涉其他、

本報念七日天津電 陳中孚念七日午由平抵津、午後謁宋哲元蕭振瀛報告、將參加冀察交涉事宜、

本報念七日天津電 日武官會議念七日閉幕、各地武官即返任、松室留津將再晤宋、冀察談判即開始正式談判、仍側重防共問題、

中央社念七日天津電 日駐華北武官會議已宣告終了、念七日晨參加各員一度交換意見後、一部已分別離津、據松室談稱、此次武官會議、純係由永見參謀長報告師團長會議情形、別無重要決議、關於冀察問題、防共事當屬重要之一端、不過日來晉省情形好轉、冀察目下無慮、至冀東察北兩事、亦正在接洽、究竟至如何程度、此刻尚難發表、余定念八日返平、

競爭辦法感受難持之匪易、一九三六年國內貿易可望如一九三五年之良好、惟海外政治狀況似愈趨惡劣、彼此疑忌、不相信任、猶爲外國時局中之顯著特性云、

華北走私迄未稍戢 我將再交涉

本報念五日北平電 華北走私迄未稍戢、某方浪人又在大沽以南之溪口與趙家滿子兩地爲漏稅卸貨地點、我將再與日方交涉、

中央社念七日徐州電、某國走私貨物、儘量輸入內地、某國商人紛來徐汴蚌鄭洛陝各埠推銷、念七日午有大寨高橋等六名由津到徐、又有韓人金剛涉等三名念六日晚來徐、向各洋雜貨莊接洽、另有岡宗等五名、念六日晨由津過徐西上、向豫陝蘇皖各省推銷、

冀察政會法委會委員聘定 鄧哲熙任主席委員 五月中旬可以成立

中央社念七日北平電 鄧哲熙鹿鍾麟念七日上午十一時卅八分由津來平、鄧談、冀察政委會法制委員會委員、已由政會聘定、並指定余爲主席委員、在津謁宋、對內部組織略有商談、但尚未具體決定、現已聘定石志泉余天休爲顧問、從事研究、預料五月中旬可成立、法制委員會係研究與討論性質、並非執行機關、宋返平無期、余暫時不他往、

中央社念七日北平電 冀察政會日前議決設法制委員會、念七日發表鄧哲熙江庸張幼青邢贊亭蔣貢梁爲委員、鄧爲主席委員、又發表鹿鍾麟爲政會高等顧問、李雪夫爲建設委會委員、

英出口商感受英貨在華北受威脅

路透社念七日倫敦電 卜內門公司今日開年會、主席麥克戈溫聲稱、一九三五年日人競爭始終不懈、日人政治勢力在華北之擴大、危及英國在該方面之商業、而使英政府有採取堅強立場之需要、英國在其他出口市場之商業、多因德國商業上

司法行政部通告

爲通告事，案准江蘇郵政管理局函以本部二十四年十一月二日寄發貴州高等法院印電紙五十張，已於上年十一月二十七日在辰谿地方被匪劫失等由，查本部印電紙除特准發給貴州高等法院因公應用外其他各級法院或私人向不准領用，嗣後如有發現非本部或貴州高等法院而用本部印電紙者，概行作廢，並予扣留，除分別函達交通部轉飭各電報局知照並訓令貴州高等法院知照外，特此通告

二十五年四月二十四日 普字第一號

冀 陳佩文 蘭祥 離異啓事

茲因我倆意見不合勢難偕老兩願離異自解除婚約後男婚女嫁任憑自由各不相涉所有陳佩蘭之婚帖業已遺失嗣後如發現作爲無效並邀同證人宋王二君到場證明除訂立離婚書外特登報二日以昭鄭重

冀察考詢縣長分別獎懲

中央社念七日北平電 冀察政委會日前考詢冀察縣長、業經按照成績優劣、分別獎懲、冀武清縣長何紹曾等四人、加俸調優、博野縣長張芥塵等十八人解職、

冀各廳清理積案

中央社念七日保定電 冀省府實行合署辦公後、政務推行頗順利、但因事屬創舉、各廳處文件難免積壓、現均在加緊清理、

北甯路局計劃修築灤朱間雙軌

中央社念七日天津電 北甯路局爲便利客貨車行駛、特由工務處計劃修築灤縣朱各莊局間之雙軌、連同修築灤河鐵橋、共需工款二百十餘萬元、刻正在分別進行中、

津鹽公路已竣工

中央社念七日天津電 津濟公路除魯省樂陵至濟南段早已完成外、由津至鹽山段刻已竣工、正由冀省路局驗收、下月初即可全線通車、

冀察平津組織赴日參觀團

中央社念七日天津電 冀察平津四省市組織赴日參觀團、四單位各派三人、定念八日在平集中、下月初同行出發、

我旅鮮僑民銳減

中央社念七日南京電 僑委會息、民念年前、我旅鮮僑民計有九萬餘人、自念年鮮人暴動案發生、僑民大減、現查鮮全境十三道、僅餘僑民三萬一千七百餘人、較前銳減三分之一、至我僑民在鮮商業、亦日趨衰落、自九一八後、統計輸出入總額不及九一八前之半數、

提審法施行期 自憲法施行日起

本報念七日南京電 提審法去歲公布後、迄未施行、經司法院呈中政會核示、准自憲法施行之日起施行、念七日由院令法部轉飭遵照、

古物出口應先呈中央鑑定

本報念七日南京電 財部念七日批復滬商會、古物出口起運前、應先呈中央鑑定、

公務員捐俸賑款業已撥發完竣

中央社念七日南京電 公務員捐俸賑款案、原估定可收四百萬元、現經財部收到者已有二百八十二萬餘元、其中鐵交兩部尚未繳齊、此項收到捐款、計撥發江河堵口復堤工款二百萬元、鄂水災工賑工款五十萬元、救濟綏蒙雪災四萬元、首都冬賑聯合會一萬元、鄂水災救濟總會五萬元、及其他賑款念餘萬元、共計提出二百八十三萬元左右、收支不符數由國庫暫墊、至公務員薪俸撥發水災工賑公債案、財部現僅收到念八萬餘元、

浙贛鐵路公債首次還本付息表 政院准予修正

中央社念七日南京電 浙贛鐵路以第二期鐵路建設公債還本付息表、原規定每六個月還本付息一次、至本年六月卅一日屆期數額爲二百零九萬五千元、茲因是項公債經奉令核定、於本年二月一日發行、第一次還本付息日期、仍爲六月卅一日、則應付息僅爲五個月、計六十七萬五千元、連同還本數額共應爲一百九十六萬元、其他付息數目不變更、日前特呈鐵部轉呈政院、准予修正、政院頃已呈准國府備案、

陳長蘅談增流通資金辦法

本報社念七日南京電 陳長蘅談、增流通資金辦法、（一）由政府撥款、辦一全國合作銀行、（二）或將現在中國農民銀行擴充、希以中央銀行及其商業銀行共同協助、由中央統一辦理農村貸款、將來仍由財部負責處理、

司法院紀念週 居院長講司法改革

中央社念七日南京電 司法院念七日晨在最高法院舉行擴大紀念週、到居正、王用賓、焦易堂、謝冠生、洪陸東、謝健、及院部簡任以上職員三百餘人、居主席、行禮後報告、略謂現在司法情形、較之過去雖多進步、但亟待改革之處、亦有數端、目下各級法院、類以積案不能結清爲苦、其原因、實在法院推諉責任、設使各級法院之責任明顯、則案件自能減少、又上訴之案件、每審似宜酌定限制、庶不必上訴之案件、免致濫訴之嫌、此亦可使法院減少訴案、其次現行檢察制度、頗有改革之處、要在設法充實其職權、使益臻健全、關於監獄之制度管理及建築、亦應考慮改進、蓋如能有良好之制度、嚴格之管理、與實用之建築、亦足杜絕監獄弊病、而免除充塞之患、

蔣總監電令各省市種烟者不得規避罪刑

查獲烟苗不論多寡依法處刑 不能藉口遺種野生含糊了案

中央社念七日南京電 蔣總監念七日電令各省市及各省查禁種烟特派員、藉口規避種烟者、概依法處刑、原電略云、查違禁種烟、自應依例治罪、乃近據各省報告、或有查獲少數烟苗、該地方保甲、僉以遺種野生、並非故種爲詞、推原禍始、實由從前對於罌粟種子、未經收燬、烟苗雖已禁種、烟種仍多遺留、而文告宣傳、又未能剴切普遍深入人心、或故種而飾爲野生、或嘗試而罔知戒懼、縱實係遺種野生、又未能於出土後自行拔除、迨經查覺、始行藉口規避、此端一啓、必致禁種徒成具文、重典等於虛設、亟應通電限制、嗣後禁種區域、查獲烟苗、除立予剷除外、不論數多寡、概應於禁烟治罪暫行條例第三條規定、依法處刑、縱有可原情狀、祇能照第二十條適用一般刑法、依節酌減、統須解交軍法機關審判、斷不能曲爲處分、含糊了案、

中央社念七日杭州電 浙省府二十七日奉到禁烟總監令頒指示嚴密查禁種烟辦法四項、對禁官吏之工作獎懲事項、加以嚴格規定、又如在禁種區域內、上年均已由各縣長、鄉區保甲長、具結存案者、本年如冉發現偸種烟苗情事、應即依法治罪、並沒收其種烟地畝、不得瞻徇云、

岑德彰等考察各地工廠竣事

中央社念七日南京電 岑德彰等五人考察各地工廠竣事返京、據談、視察蘇浙滬工廠一百十處、報告已編竣呈院查核、其中對於各工廠之辦理經過、每日產量貨物銷路、業務管理工人待遇場地佈置生產技術、以及今後應改進各點、均記述甚詳、俟檢閱後即全部發表、至目前是否再赴贛湘鄂等視察、現尚未定、

本報念七日南京電 岑德彰、劉蔭蓀等念七日赴鎭、調查鎭各工廠情形、

王樹常由平返京

中央社念七日北平電 王樹常日前來平、料理私務、茲以事畢、於念七日下午三時三十五分乘平滬通車返京、

萬福麟視察防務

中央社念七日保定電 萬福麟往娘子關附近視察防務、念七日下午六時乘專車返保、

巴使明日宴秦德純

中央社念七日北平電 巴使賴谷夫婦、定念九日下午八時款宴秦德純夫婦、

中央社念七日北平電 美使館海軍武官沙克夫婦、定五月三日午十二時假西便門外跑馬場宴各機關領袖聯歡、

陳儀巡視閩南

本報念七日廈門電 陳儀出巡、歷閩南十縣、念七日到廈、二十八日赴同安、

國勞科長今日到滬

中央社念七日南京電 國勞派遣東來參加亞洲勞工會議之該局科長伊特最、定念八日抵滬、亞洲勞工會現已展期舉行、伊氏將在滬勾留數日、考察我國勞工情形、並定五月三日來京、並晉謁我主管勞工當局、

時人行蹤

本報念七日濟南電 教次段錫朋由京到濟、聞係商山東大學校長事、

中央社念七日北平電 孫國封郭有守念七日由徐誦明陪同視察北平大學、念八日視察農學院或醫工兩院、

中央社念七日漢口電 美軍東海軍司令馬芬上將念七日晨乘機飛渝遊覽、勾留一二日即返漢轉滬、

中央社念日七香港電 赴桂考察團馮焯勳等一行十六人念七日午啓程、分警衛民財建教五組考察、

日三相會議目的 使外交上得以一致

路透社念七日東京電 爲日本進行其獨立的與積極的外交政策、與海陸軍密切接洽起見、外相有田已得首相廣田之同意、定每星期五日內閣常會開後、外陸海三相舉行非正常會議、俾交換意見、庶對於一般外交與國防問題、可得一致的外交政策、所有議決事件、遇必要時將提交閣員全體會議、通過之、首相得參加外海陸三相之會議、同時設法避免發生三相會議在內閣中另成一個團體或海陸支配外交之印象、爲日本對俄與對華之政策、第一件事、大約將考量使蘇俄撤退邊界軍隊之種種辦法、並設法取陸軍所主張繼續發展與鞏固華北自治區域之政策、與外部所主張使中日「滿」三國關係尋常化而採取其經濟合作的結果之政策而調整之、同時三相會議又將考慮整理對英與對美關係之最善政策、務使英美完全諒解日本爲遠東可安定時局的分子之地位、

日俄重談漁區交涉

同盟社念七日東京電 駐俄大使館參事官酒勾秀一、二十六日訪問蘇俄遠東部長柯資羅夫斯基、談判日俄漁業問題、柯氏關於廢止競賣制度、採用協定漁區制度、及保證金繳付辦法等表示俄方見解、其結果關於兩三種問題、兩方妥協成立、唯有安定漁區問題、蘇俄因執原案不讓、開日內續行會談、交涉此問題、

同盟社念七日東京電 莫斯科電所傳日俄漁業交涉、外務省未接公電、故蘇俄正式答覆內容如何、尚未知悉、日本提案爲（一）安定漁區、以免每次漁業期發生糾紛、（二）廣田加拉罕協定延長十二年、（三）維持從來競賣制度、日本此等主張、均爲保持樸資茅斯條約上之權益、

塔斯社念七日莫斯科電 四月念六日蘇聯外交委員會東部主任科史樂夫斯基氏、以蘇聯關於漁業會議之新建議遞交日本駐蘇大使館參贊鄂山蔭氏、據科氏稱、日方要求將日人漁區之分配仍交日人處理而將租借期限延長十二年一項、蘇聯政府認爲不可接受、蓋依照蘇聯之立法、漁區租借期限最多不得超過五年也、蘇聯政府現證實其事前之允諾、凡由日人租借之鉅量漁區、均可准其展長租期五年、（係依照一九三二年之協定）、但租期至第四年時、必須重開談判、以便再將此項租地延期、蘇聯政府現因願意迎合日政府之意見、已同意將各項租借契約於滿期後、續訂十年租期、但蘇聯政府同時亦允許將契約續期五年、以利日人各漁戶付款、關於日人所謂次要之問題、凡蘇聯當局所不能再事讓步者、當亦在拒絕之例、最後科氏稱、蘇聯政府現再行讓步、其目的在求該項問題談判之早日結束、並希望日政府即行採取有效步驟、俾將該問題早日結束云、

日將增兵東北 俄使訪有田談邊境案

電通社念七日東京電 從維持滿洲國內之秩序及警備「滿」蒙蘇國境之點觀之、陸軍以現在之在「滿」部隊太不充分、故爲充實在「滿」兵備起見、決由內地增派若干師團赴「滿」、但其結果必至減少內地師團、故擬在內地增設二師、以資補充、至在「滿」兵備之充實、將從明年度着手、即內地師團之補充、亦同樣從明年度起次第實行、

電通社念七日東京電 駐日蘇俄大使優烈尼夫今日下午四時四十分至外務省訪問有田外相、關於「滿」俄國境問題、根據本國政府之訓令、舉行第二次會見、

石樓永和殘匪被擊潰

徐劉毛彭殘匪集大麥郊一帶 我各團剿部隊連繫前進兜剿

中央社廿七日太原電 隰縣宋家莊、現爲匪之僞中國紅軍第一方面軍政治主任楊尚崑盤據、楊匪近派所屬政治工作人員、在附近各村宣傳赤化、大肆誘惑、徐匪海東卽在該地、所屬匪部分駐附近各村、又康城鎭及南窰村地索村聯匪二三千名、各該處均設有匪司令部、水面之匪亦已竄往康城、徐劉毛彭各部殘匪、現又集零爲整、麕集大麥郊康城雙池鎭一帶、現我各團剿部隊均已緊密連繫、向該匪前進兜勦、

中央社念七日太原電 石樓冀家溝紅崾村檢社村一帶、聚集殘匪約三百人、檢支子彈甚少、晝伏夜出、搶掠姦淫、人民呼該匪爲黑匪、該匪中有僞師長一人、經我軍嚴密搜剿、已逃散、匪僞一軍團第四師全部念五日竄至永和桑壁鎭以西之刁家峪等地、我軍與之激戰兩小時、匪傷亡甚衆、旋卽潰退、現我軍合向該匪進擊中、

中央社念七日北平電 陝北榆林區行政督察專員毛績齋、前赴并謁閻、念七日午由并抵平、預定留平一週、料理私務、事畢赴陝、謁張學良報告後、卽入京出席五月十日舉行之行政督察專員會議云、

豫兩著匪一捕一斃

中央社念七日開封電 南陽著匪汪祥有槍四千枝、與馬西匪王立根合股擾亂地方、汪在賒旗鎭被捕、王被擊斃、餘潰放、

潘王昨由并返綏

中央社念七日歸綏電 潘王念七日晨由并返綏、據談、余等此行除向中央報告蒙會成立後情形、申謝設立蒙會德意外、並請求增加蒙會開辦費、及每月經常費各五千元、均蒙照准、伊金霍洛會址建築費十萬元亦請准、亦先撥五萬元、結果圓滿、在并謁閻係報告赴京經過、並請示防共機宜、

日評論外蒙與「滿洲國」兩國至少在目前

路透社念七日倫敦電 泰晤士報今日評論外蒙與「滿洲國」邊界衝突案層見疊出事、謂俄日兩國至少在目前今皆誠摯願望和平、實無疑義、兩國之爭案可由外交途徑解決、此亦可無疑者、惟日政府與外務省能否不受彼等所不能控制之份子所強迫、此實令人不能無疑、日本之政策、非俟今互爭控制權之份子成立、較永久之均勢、則不能真正安固云、

日拘獲俄使館間諜將審訊

路透社念七日東京電 京畿警署外埠股於近三個月內拘有爲蘇俄大使署充間諜之日人十六名、俄人一名、不日將以犯破壞維持公安法與保障軍事祕密法、由法院開庭審訊、據報紙載稱、若輩皆承蘇俄大使署情報處之命令行事、蓋務防俄日將開戰也、若輩於去秋開始工作、覓求某種文據、聞曾獲有一份、以巨欵售與蘇俄大使署情報處主任、

法比德鋼管廠與日廠家成立協定

瓦斯管•輸日•僞售價•劃一•

哈瓦斯社念七日巴黎電 經濟金融通信社頃載稱、法比德三國鋼管廠家、已與日本廠家成立協定、用以規定各該國所製瓦斯管輸往日本與「滿洲國」辦法、按日本所製鋼管定價低廉、法比德三國出品在日「滿」市場無法與之競爭、今既有此協定、則四國廠家出品、售價統須劃一、並常隨時互相商定矣、

教部令籌足義教費

中央社念七日南京電 教部念七日令各教廳局各縣市、下年度義教經費應速籌足、並將新增義教費列入念五年度預算、以利進行、

實部派王繩善出席世界動力會議 論文已擬就交送

中央社念七日南京電 世界動力協會、定六月念一日至念七日、在倫敦開一次化工會議、九月七日至十二日、在華盛頓開三次動力會議、及二次巨壩會議、我國應征論文、已由經委會實部等機關分別擬就、交我國動力分會轉送、至出席代表、亦經實部念七日發表王繩善充任、聞王約下月中旬可出國赴會、

國聯委會昨討論我要求半常任理事席案 英俄意同情法代表未發言 未有具體決定晚間續討論

中央社念七日日內瓦電 國聯行政院組織委員會念七日晨開會、討論我國要求半常任理事席一案、未有具體決定、列席如英俄意各國均同情於我、惟法代表未發言、該會將於晚間開會繼續討論、

職校設置顧問委會 教部通令遵辦

中央社念七日南京電 教部爲謀增進各職校訓練效率適合實際需要起見、特訂定職校設置顧問委會辦法九項、念七日通令遵辦、該會組織係由校聘請與校同性質之農工商各界專家或領袖五人至七人爲委員、每三月開會一次、

鐵部職員儀容檢閱

中央社念七日南京電 鐵部念七日紀念週時、舉行全體職員儀容大檢閱、由曾鎔甫等蒞場檢視、並將意見填註表格內、以憑考核、

滬魚市場展期開幕

▲農本局七月一日成立▲

中央社念七日南京電 實部籌設農本局決七月一日成立、第一年籌繳付之國營資本六百萬元、已列入念五年度預算、吳鼎昌爲積極促其實現、念六日夜赴滬向銀行界商洽一切及處理、滬魚市場因籌備不及、開幕將由五月一日展至五月十日、

京市黨部紀念週

中央社念七日南京電 京市黨部念七日上午九時、在大禮堂舉行總理紀念週、到特派員彭爾康、劉莊、袁野秋、羅素約、黃其弼、及全體工作人員、主席彭爾康、領導行禮如儀後、即由劉莊報告「本年我們應有的工作」、報告畢散會、

全國律師協會昨開三次常委會

本報念七日南京電 全國律師協會念七日開第三次常委會、到張世傑、聶聖治、王兆祥、劉陞民等、王武臨時主席、張世傑報告會務後、討論國際律師協會函定九月三日在維也納舉行七屆年會、本會應派代表出席、其經費如何籌措案、決議事關國際事務、應呈司法院及法部籌撥、並討論其他要案、

韓復榘昨就魯河局長兼職

本報念七日濟南電 韓復榘念七日就河務局長兼職、並在省召集各段長及河局職員訓話、

濟聊路募民股修築 決在濟組設公司

本報念七日濟南電 念七日晚莊延返濟談、韓復榘已商定募民股修築濟聊路辦法、決在濟組設公司、俟呈准中央備案、再招股、

粵建設公債五百萬 五月十五日發行

本報念七日香港電 粵省府決議建設公債五百萬五月十五日發行、

中央社念七日香港電 法幣保管會定念八日起點收省行白銀、約五千萬元、

法衆院改選轉向左傾
內閣或將有變動
赫禮歐落選擬退出政治
二次投票亦將有利左黨

▼路透社念七日巴黎電 昨日從四千八百十四候選人中選出衆議員六百十八人之選舉、已甯靜過去、未發生意外事件、其最出人意表者・爲赫禮歐在里昂選舉中竟未獲得絕對之多數・須於五月三日經第二次投票・現悉重要人物之已被選出者・有外長佛蘭亭及總理達拉第等・閣員中之未獲多數票者、亦有其人、二百零八選舉區、內有一百三十四區須舉行第二次投票、越南投票之結果、首先公布、其被選四人、內有法總理薩勞之子歐墨爾薩勞、但皆未得絕對多數、故須重選、夜半各黨所獲結果如下、右翼三一、中央一九、左翼二二、就現狀察之、上屆衆院之勢力平衡、今後似不致有大變化、下星期日之第二次投票・大概可利於左翼諸黨・共產黨昨在法國北部礦業區境尚能保持其地位、▲

路透社二十七日巴黎電 **急進黨領袖赫禮歐得初選未獲絕對多數之報告後・聞已聲明現擬退出政治・不再爲第二次選舉之候選人・**英法選舉制各異、英國以獲票最多者獲選、法國則以冠軍而獲絕對多數者、方爲合格、否則須複選也、現任閣員之在初選中未獲選者、僅有二人、一爲教育部長居爾薩、一爲航空部長台特、但此二人在複選時定可入選、截至今晨一時三刻止、各黨結果如下、右翼五四、中央二七、左翼四一、共一百二十二席、計已揭曉者爲三百五十席、共中因未獲多數而須複選者、佔二百二十八席、有選舉權而放棄者、僅佔什一、左翼諸黨仍有多獲席數之趨勢、共產黨在巴黎及北部實業區域頗佔優勢、在新衆院中當可獲四十席、右黨現雖獲席最多、惟不足絕對多數之選舉區、其冠軍多屬社會黨與共產黨候選人、故下星期日複選之結果、定有左翼得利之表示、

哈瓦斯社念七日巴黎電 衆議院昨日舉行改選結果、因未獲過半數多數、而須舉行二次投票者、在六百十一席中、竟佔四百三十二席之多、此項數額、在歷屆選舉中、未之前見、除前總理赫禮歐及現任教育部長蓋努以外、衆議院議長蒲伊松（正統派社會黨）現任航空部長特阿（共和社會主義聯合黨）二人、亦未當選、

國民新聞社念六日巴黎電 **星期日之選舉・轉向左傾・已使「人民前鋒」可於以後四年中・控制法國內閣之對內及對外政策・且預兆法國之政局・將繼續多事・內閣或將時有變化・**馬賽於選舉之時、共產黨與社會黨、自「人民前鋒」成立以來、向來相安無事者、忽然發生衝突、死傷各一人、現在邊遠各處之投票紀錄、尚不絕向首都報告、其結果益見下屆衆院、將無確定之多數黨、**惟大勢傾向左翼各黨・則已毫無疑義・**因此一般人皆信將來處理衆院之組織、將非常困難、大概新國會於六月中開幕之時、內閣即將變動、**激進社會黨如能得「人民前鋒」之後盾・則該黨總裁達拉第最有組閣之可能・**否則現總理薩勞、或可維持原狀云、

選舉結果揭曉 尚須二次投票

哈瓦斯社念七日巴黎電 此次衆議院改選、共計選舉區六百十八、其應選出衆議員六百十八名、截至本日上午五時十五分止、選舉結果已揭曉者、計有六百十一區、其中已獲過半數多數、確定當選者、共計一百七十九席、其餘四百三十二席、須俟下星期日（五月三日）舉行第二次投票、始可決定當選與否、茲將當選人一百七十九名之黨派陣容、列表如下、

（一）左派人民陣線所屬各黨	六十二席
甲、共產黨	十席
乙、正統派社會黨	二十三席
丙、共和社會主義聯合黨	五席
丁、獨立社會黨	三席
戊、急進社會黨	二十一席
（二）中央各黨	五十席
甲、獨立急進黨	十九席
乙、左派共和黨	二十三席
丙、人民民主黨	八席
（三）右派國民陣線所屬各黨	六十七席
甲、共和民主聯盟黨	五十七席
乙、獨立共和黨	十席

路透社二十七日巴黎電 議員六一八席、今已悉其結果者、共五二〇席、計右翼六六、中央三五、左翼五四、此爲已確定者、餘三六九席須再投票、衆認共產黨此次所投之票、較諸一九三二年約多五十萬票、實爲主要獲勝者、

阿公主揭發 意軍用瓦斯 向婦女界請命

路透社念七日阿京電 阿王之女卓海郡主今日急迫籲請全世界之婦女、非俟彼等之政府已取切實行動對付意國之侵略及用毒瓦斯作戰、勿予政府以和平、今宜急速開會、直接向其元首與總理呈遞請願文、各政府如受促迫、則能使國聯要求意國立即全行消毀所存之毒瓦斯、郡主請願之結語曰、上帝將助君等團結、而有所爲、俾吾人及時獲眞正之援助、再遲將不及、

矣云、

哈瓦斯社念七日阿京電 阿皇之女卓海公主、芳齡僅十七、頃向外國各報記者發表談話、請其代向全世界婦女請命、略謂意國軍隊在我國境內、橫行不法、並更用毒瓦斯、全世界人士、若竟熟視無睹、則盤倔文明即將毀滅、所望君等仗義執言、再三要求貴國有力人士、出以有效的行動、愈速愈妙、君等如能加以督促、則貴國政府必能令行駐意大使、對於意軍暴行一致表示厭惡之意、並轉請國聯強迫意國、將其在東非洲所屯積之瓦斯悉數銷燬、即十八國小組委員會（担任討論制裁問題）亦必受命而立即禁止軍械運往意國、並封鎖航路、藉以阻止該國軍隊開至東非洲云、

路透社念七日阿京電 今晨意機飛過阿京、擲落傳單、內稱、如不投降、定將屠戮居民、毀其房屋、降則阿人受益、因意人將以商業繁榮與文明輸入阿國也云、此項傳單係用阿比西尼亞文字印成、由東非意軍總司令巴杜格略將軍署名、並稱意軍已佔據阿國北部全境、與沃加登地方、不久將以上帝之扶助而入阿京云、

哈瓦斯社念七日羅馬電 據此間消息靈通者所稱、阿國北路意軍現在台西城集中、本日即當開始向南方進發、以冀早日攻陷阿京、

路透社念七日羅馬電 據東非意軍總司令巴杜格略上將來電、徵實達迦摩杜已下之說、謂南路意軍於念三日突襲、佔有該鎮、遇達迦堡敵軍悍猛之反攻而擊退之、同日中央縱隊內有海外投效之兵士、攻擊哈曼萊敵軍之陣地、全日接戰、二十五日黎明、意軍上槍刺逐走法方河流域諸山洞中之敵兵、而佔領哈曼萊、同時右翼格那迦格戰壕守兵爲意軍所殲、該鎮亦遂陷落、意軍乃乘勝北進、意軍損失連非兵在內、死傷七百餘人、聞阿軍僅哈曼萊一處、死傷已逾千人、戰地築有三角形鞏固之防線、接連達迦摩杜、薩薩巴納與達迦堡三鎮、而阻塞通哈拉爾之大道、蓋意軍此次進攻以哈拉爾爲目的物也、該境多阻不毛之山岩、並多深密之灌木、而急流從山間瀉下、以達諸山谷、多氾濫者、阿軍司令那錫波將軍藉土耳其韋希白將軍之助所築成之戰壕線、廣佈機關槍窟、圖阻格拉齊亞尼將軍之前進、但意飛機所擲之炸彈準而猛烈、迫分敵軍退出所據之諸山洞、那錫波將軍於是乃以阿國陣式密集進攻、卒爲意軍所敗、意軍機械化之隊伍、已向達迦堡方面逐北、意軍由摩迦狄斯西沃爲起點之交通線、長約五百哩、故須修築道路與鐵路、水上且須建造橋梁、據當局宣稱、薩薩巴納陷落之消息如果確實、則意軍可控制交通全線、而啓通哈拉爾之鐵路矣、

國聯威信失墜
引起修改盟約問題
十六條存廢主張分歧
小國甚注意觀察時局

路透社念七日日內瓦電 國聯旣未能阻止阿境戰事、現發生改組國聯之問題、許多人主張廢除盟約中關於制裁事之第十六條、蓋以德國不願自己担任對於侵略國參加制裁之義務也、同時又有人主張務使盟約第十六條愈爲有力、庶侵略國不復能與制裁其罪之國家維持友好關係、如意國所爲也、並有人主張成立地方協定、而將規定的義務包括在內、以補助一般協定、而爲國聯之後援、聞較小國家現以甚大之注意視察時局、彼等雖承認國聯在阿比西尼亞之失敗、但恐任何新改組適增弱國之危險耳、

擁護國聯會尚呼籲制裁

哈瓦斯社念七日倫敦電 擁護國聯各團體聯合會代表當於本星期之內晉謁外相艾登、對於意阿爭端提出三項要求、（一）對意國立即實施禁運煤油辦法、（二）、禁止意國船隻在國聯會員國港口寄椗、（三）以上兩項辦法如不發生效力、意國對阿戰事若仍不能制止、則當封鎖蘇彝士運河、藉以斷絕意國與東非洲之交通云、

比總理訪問華沙 謀改變波比關係

哈瓦斯社念六日華沙電 比國內閣總理齊蘭來此訪問、已於下午五時四十分抵此、由外交部長柏克上校率同外部高級官員赴站歡迎、各報亦均發表歡迎文字、謂波比兩國介乎強國之間、地理上位置、頗相類似云、按柏克上校曾於本年三月間訪問比京、齊蘭此行、係來報聘云、

駕阿機之法飛行家無下落
有經西班牙飛非說

路透社念六日巴黎電 法飛行家特爲耶今日在維拉柯白策飛行場違背當道禁令、駕阿王所定購之飛機飛走、後、當局即令法國天空警察與全國飛行場、留心察視、但迄今未聞特氏之消息、特氏機中未載糧食與水、且未領得護照、如降落任何正式飛行場、勢必發生周折、據飛行專家之意、特氏必飛往西班牙、而由該處進至非州東北部、或謂特氏將飛往雅典、而在該處稍停、特氏此舉、無論合法與否、但衆皆一致認爲勇敢之行、同時駐倫敦阿使署已切實否認阿王或將乘飛機出亡之說、署中某員並謂阿王與后甯願同死、而不欲受戰敗之辱云、

比使昨訪英外部 說明擬詢德國各點

哈瓦斯社念七日倫敦電 英國政府對於三月三十一日德國備忘錄所當提出之問題表、頃由外相艾登率同專家數人、賡續起草、同時比國大使馬希安亦於今晨前往外務部、探詢起草情形、幷將比國政府所願明瞭各要點、一一加以說明、

張伯倫訪匈京 會談題目未公布
波蘭總理已返華沙

（國民海通社）念七日匈牙利京城電 英國前外相奧斯丁張伯倫前由維也納抵此、今日趨謁匈牙利首相貢波斯、隨後匈攝政霍爾第接見奧斯丁爵士、此間所知、英前外相在此間會與重要政治人物會見、但會談題目則絕不公布、波蘭首相谷西亞戈夫斯基上星期亦來遊此間、現已返回華沙、

奧內衛團表示不願解除武裝
史泰漢堡之演說

路透社念六日維也納電 副總理史泰漢堡今日在下奧地里亞對武裝內衛團一萬五千人演說、對其所謂朋友者發嚴重之警告、謂今僅抱政治短見與恐見者始盼望內衛團之解除武裝、非渠身死、決無此舉、總理許希尼格今能倚賴內衛團之忠貞、惟渠（史氏）必用此團以抗其所謂朋友、否則渠將有縊殺與排除之虞云、史氏之發此言、乃抵制閣員數人圖解散內衛團之努力、外間近有內衛團與希特勒成立妥協、實行政變、或恢復哈浦斯堡王室之種種謠言、但觀今日之事態、殊不足信、維也納今一切安謐、警廳與陸軍司令部均否認有任何「驚惶職責」之存在、

英海相將提辭呈 有郝爾繼任說

哈瓦斯社念七日倫敦電 據晨郵報載稱、海軍大臣孟塞爾勛爵業已決定不日提出辭呈、當由鮑爾溫首相邀請前外相郝爾爵士繼任海相、郝爾已予接受、按孟塞爾勛爵前於去年十一月間、下議院改選揭曉、內閣局部改組之際、即有掛冠而去之意、徒以當時海軍會議即將開幕、以故勉允留任、以至於今、

哈瓦斯社念七日倫敦電 晨郵報曾載稱、海軍大臣孟塞爾即當掛冠而去、遺缺當由前外相郝爾爵士繼任云、此在保守黨人士則稱此層未免言之過早、緣孟塞爾雖不長此担任海相一職、但不脫離政治生活、至郝爾繼任海相一舉、他日容有可能、此際英國與論、對於此君仍多不滿、入閣之議、一時尙難成爲事實云、

路透社念七日倫敦電 晨郵報所載前外相郝爾將於數星期內代孟塞爾任海相之說、雖未經當局徵實、然孟氏切欲告退、首相包爾溫願郝爾回閣之訊、業經承認矣、

埃及王病勢益重

哈瓦斯社念七日開羅電 埃及國王福亞德一世病勢益見沉重、宗室人員頃已集於病榻之側、

路透社念七日開羅電 埃王福亞德第一世之病漸近彌留、王族均被召至前、今晨有學生二千人列隊至宮、大呼「眞主保佑吾王」、藉示愛戴、宮臣許有限數之學生簽名於御宮留名冊、

日外陸兩相準備議會演說詞
有田仍採協和政策 寺內主張充實國防

電通社念七日東京電 有田外相在第六十九議會之外交方針演說、巳經外務首腦部會議檢討後決定原案、目下正由有田外相之手整理最後的案文、將提出於明日之定例閣議、爲最後的確定、其內容以尊重國策恆永性之意義、踏襲廣田前外相之協和政策、固無論矣、然其基調則注重國民生存權之確保、發展及除去威脅世界和平之原因二點、又從公平分配資源及市場之見地、將力言大陸政策之必然性及其合理性云、

同盟社念七日東京電 特別議會討論之陸軍關係法律案並無特別重要者、惟寺內陸相說明二二六事件概要、觸及其核心之程度如何、及肅軍過程、上有密接關係之國政刷新問題闡明、至何種程度、乃各方面頗關心之問題、陸軍當局擬在議會、對一般國民披瀝肅軍意圖、要求協力達成肅軍與刷新國政之目的、因此寺內陸相將在議會詳細說明二二六事件眞相、同時關於爲陸相就任重大使命之軍備擴張問題亦說明其意見、預料將來軍事預算之膨脹不可避免、即最近蘇俄政府公式發表之蘇蒙條約與海拉爾通謀事件有關之蘇俄積極進攻態度、邊境續發衝突事件、蘇俄在遠東軍備之強化事實、威脅「滿洲國」國境、擾亂國內治安、以致威脅日本在大陸之國防第一線、寺內陸相將主張與此種事實對付之法、除充實國力強化國防之外、無別途徑、

日內閣審議會 今日開末次會議
未了各案移交主管部

電通社念七日東京電 廣田內閣誕生後、遭逢廢止運命之內閣審議會、定於二十八日上午十一時半在首相官邸開最後之審議會、廣田會長以下各閣員及審議會委員等全體出席、其時廣田會長將說明廢止審議會之理由及其經過、並共進午餐、雜談進行最後之議事、又繼自前內閣在審議中之中央地方財政調整案及文教刷新案將由水野山本兩委員長說明迄今之經過後、各由所管當局接收、

日全蝕期近
各國觀測隊紛紛啓程赴日
規模最大者爲意國觀測隊
英美捷克各隊均下月抵日

（東京通訊）六月十九日之日全蝕、對於文界之供獻頗大、因此種日全蝕、一則罕見、二則可藉此認識「太陽之本體」、故各國天文學、物理學家、咸紛紛忙於準備觀測事宜、現距日全蝕日期僅一月有半、日本天文學界已積極準備一切、其他各觀測隊將陸續到日、英國觀測船「阿葛米穩諾」號、業於本月念三日首先抵神戶、即將赴北海道東北海岸、茲誌各情如次、

英觀測專輪抵橫濱

英觀測專輪「阿葛米穩諾」號、此次除載觀測儀器大小六十四箱外、英國劍橋天文台長斯特賴頓博士、印度達克那爾觀測所長路易茲博士、英陸軍電信隊附巴古諾爾特少佐等、亦同船到日、東京帝大早乙女博士、京都帝大山本博士、櫻井學研究委員等、特赴神戶迎接、該船於念六日抵橫濱、特定五月上旬將各種龐大之觀測儀器起卸上陸、轉運至劍橋隊之觀測地「上斜里」、至斯特賴頓博士等、預定在東京略事休息、即赴北海道工作、又日蝕英觀測隊、劍橋第二隊威爾遜山天文台員薩葛雷氏、於五月八日乘日本皇后號抵橫濱、劍橋天文台員雪特曼博士、卡溫德西研究所員阿斯頓博士、於六月六日乘拉哇爾資梯抵橫濱、

澳印兩觀測隊赴日

澳洲斯特羅洛山觀測所之阿雷恩博士、新嘉坡官立觀候所之斯梯亞特博士、香港官立測候所之德佛雷博士、印度大學之馬斯吞氏等、均相約赴日、與英觀測隊同在上斜里從事觀測工作、

意觀測隊下月過滬

各國觀測隊中規模最大人數最多者爲意大利隊、此隊因入俄困難、故決定全隊赴日、已於四月下旬由意國乘維克特利亞號出發、於五月二十三日抵滬、再乘日船赴日、觀測隊員中以加佛勞倫斯王立天文台之亞培提、利蒹尼兩博士、及加達尼亞王立天文台之達佛亞拉氏等、均爲意大利天文學界之權威者、所帶儀器大小十餘箱

美捷兩觀測隊參加

、該隊觀測地點爲北海道中頓州、預定於六月十五日抵橫濱、美國去春在南洋觀測之美國工科大學羅索堡鳥參加日蝕、地點、捷克查爾斯大學天文學科斯貿博士、亦預定於下月首途赴日、參加觀測工作云、

倫敦銀市 近遠期均未動

路透社念七日倫敦電 今日此間大條銀價近遠期皆與上星期六日同、爲二十便士三七五、今日午後二時、倫敦對紐約匯價如下、英金一鎊、合美金四元九角三分八二五、美金一元合英金四十八便士六〇一、

日駐奧匈公使 已任命谷正之

電通社念七日東京電 今日內閣正式發表辭令、任命駐「滿」大使館參事官谷正之爲駐奧特命全權公使兼駐匈牙利公使、

葛光庭晤韓商濟聊路建築工程
官股由鐵部省府路局分担・征工與招募商股正磋商中・

（濟南快訊）膠濟鐵路濟聊延長線、建築計劃及預算、由膠濟路局擬妥、呈鐵道部審核、大致巳核准、該路委員長葛光庭、日前赴京謁鐵部長張家傲、報告並請示、關於興工及募股問題、原擬過濟時與省府主席韓復渠、詳細磋商、嗣韓（復渠）因公赴青、故未得晤面、現以該展線計劃預算、鐵部即將復示、測量工程及路基、巳大致確定、關於徵工修路及招募民股問題、諸須與韓詳細磋商、遂於念五日晚乘膠濟一次車偕同濟聊展線路局長兼膠路委員宋若愚、由青西來、念六晨七時許抵濟、韓主席及各府顧問韓多峯、葛金章等多人到站歡迎、葛宋在濟與韓會商畢、葛返青島、宋將赴京、向鐵道部報告、並請示修路事宜、修築工程、將於日內先行在濟

設立工程處、或籌備處、調膠路人員負責辦理、秋間可望動工修築、

葛光庭談

[illegible]

宋若愚談

[illegible]

傳汝霖等明日赴汴

▲主持董莊堵口合龍驗收・

中央社念七日南京電 經委會派往主持董莊堵口合龍驗收典禮之傳汝霖、定八日由蘇北返京、偕監委王平政、國府秘書沈爾、於念九日晚乘車赴汴主持、茲悉韓復渠亦親往參加、

平湖舉行擴大春季治虫宣傳
禾春蠶開始飼育

（嘉興快訊）平湖縣縣府黨政聯合會、以虫患春季滋蔓極速、特舉行擴大治虫宣傳、其辦法、一、春耕灌水、提早翻耕草子、二、蒐理稻草、四月前燒完稻草、留用者密藏室內、以免螟蛾飛出產卵、三、實行鹽水選種、四、改良秧田、應將秧田作成四尺闊之長條、兩條之間、留一尺闊之空路、以便入田採卵捕蛾之用、五、點燈誘蛾、[illegible] 由鄉長僱工代辦、所需工費、仍由該農民照繳云、

（又訊）嘉興本年春期蠶種數、總數達十六萬零八百餘張、昨日（念六）起、巳開始發種、今明兩日可全部發竣、指導員巳出發、下鄉區蠶工作、業巳開始、全縣最大蠶桑分城區、餘賢埭、新塍、王店、濮院五處催青、天氣和暖、早遲今日巳可收蛾、稚蠶准分全縣四十餘處共育云、

小言
除弊

中央爲整飭吏治，樹立官方，最近復通令禁止機關信箋，供私人通訊之用，並鑒於各機關辦理會計庶務人員，難免虛耗公帑情事，將派員嚴密查察。凡此種種設施，均能洞澈時弊，勵行肅清官邪，以建立廉潔之基礎。

昔以八行書爲官途倖進之濫觴，賢者果以甄拔人才爲依歸，而擁權勢以獵取者，藉此視爲捷徑。甚且假借機關權威，施展其不法行爲，最近報章喧騰之某案，可爲明證。至會計庶務職員，爲親信人所專利，幾爲天經地義之公開祕密，盡人皆知，更何待言。政府洞察其微，以謀剷除積弊，果屬善政，我尤希望當局能有澈底之革新！

（銘）

全國商聯會電請財部 展緩兌換銀幣期限

商民未盡明瞭幣制政令 限期過促勢難全完收清

全國商會聯合會昨電財政部云、南京財政部鈞鑒、頃准漢口市政府本年四月二十二日爲字第一六〇九號訓令內開、案奉財政部二十五年四月篠錢電開、查本部委託各省市政府在轄境內辦理收兌銀幣銀類、交由就近三行換取法幣一案、前經依照

▲兌換法幣 辦法第一條規定、截至二十五年二月三日滿期、旋以便利內地偏遠地方人民兌換起見、復延長三個月、至五月三日爲止、經以馬錢電滬及銑錢電奉達、嗣准三行函送擬具推行法幣收集現金有效方案、經查核一二兩項、尙屬可行、並准中央銀行函請轉咨各省政府對於各縣辦理收兌現幣、應明定功過、列入縣長考成到部、亦經先後分行、並請查照辦理各在案、茲查兌換法幣延展至五月三日期限瞬將屆滿、在期滿前所有各地人民持有銀幣銀類、自應依照規定辦法、悉數換取法幣、以便行使、惟念偏遠地方人民或尙

▲未盡明瞭 幣制政令及兌換限期、不卽持往兌換、以致期滿干犯政令、應請各省政府通電所屬、卽日再度諭知區鎮鄉長傳諭人民、如有銀幣銀類、務卽遵限掉換法幣、一面並出佈告俾衆週知、以示體恤、而利幣政、除分行外、特電請查照辦理見復爲荷、等因奉此、除佈告暨分行外、合行令仰該會遵照、並轉知該會各公會會員一體遵照、此令等因奉此、竊查中央實行通貨管理、禁用硬幣以來、收兌銀幣銀類、固已體察民隱、一再展期、限至本年五月三日瞬將屆滿、而商場情勢、實難如限收清、緣以大宗銀幣屬於銀行錢莊之出入範圍、固必早爲之所掉換一新、而普通商民零星積集、

▲非販非藏 居恆不以爲意、一旦逾限使用、卽須受嚴格法令之制裁、窺測人情、實有不勝動輒得咎之感、甚或軍警機關辦理此案、未能依據法定程秩、影響所及、人人自危、此就通都大邑而言也、至於邊遠之區、交通梗阻、愚夫愚婦積習相沿、改革幣制之文、雖已三令五申、而貪銀賤紙之心、竟無法以使其豁然澈悟、似此限期過促、收兌維艱、若列爲縣長考成、尤足以啓吏胥詐索之漸、鄉愚無知、肆意吹求、黔首不免、甚至

▲一元半兩 之微、致肇蕩產傾家之禍、便民之政、反以殃民、此非顧慮之過深、亦乃陋俗之常有、況年來匪患水災、農村破產、富者中落、貧者流離、不復有蓋藏之理、零現金、優游自在、所有平民之日常所費、不過衣食之必需、收兌現金、繅難成數、持之以漸、收效必宏、尙希貴會一致主張寬展限期、俾資救濟等由、准此、理合電呈鈞部察核、准予展緩兌換銀幣期限、至爲禱切、中華民國全國商會聯合會主席林康侯叩感印、

孔祥熙昨晚返京

行政院副院長兼財政部部長孔祥熙氏、日前來滬處理中央銀行公務、業於昨晚十一時乘夜車返京、主持行政院會議云、

▲李石曾 中委李石曾氏、於昨晚十一時乘夜特快車晉京、分訪中央各要人、聞昨晨九時、李氏曾赴祁齊路訪晤全國經濟委員會常委宋子文、有所商談、約一小時之久、

▲吳鼎昌 魚市場營業規程、業經理事會通過、現正由總經理王曉籟、副經理孫殺臣朱開觀積極籌備開幕、實業部長吳鼎昌前日抵滬、當晚晤魚市場理事長杜月笙總經理王曉籟等、接洽關於該場開幕事宜、記者昨晨晤王總經理、據談魚市場五月一日開幕、事實上決籌備不及、俟再與吳部長商洽後、經理事會決定云、又聞決展期至五月十日開幕云、

▲羅翼羣 廣東治河委員會主席羅翼羣、於念七日晨八時半由港乘大來公司格蘭總統號抵滬、王之南林柏生等往歡迎、據語記者、謂本人此次北上、係因廣州附近之進入口水道年久積淤、擬加以開挖、但此項工程、需款三百餘萬、擬仿照天津上海辦關辦法、增加附加稅、以作疏濬之需、特來滬晉京謁財部當局、請示一切、該項工程、預計三年可望完成、將來吃水念呎之輪只均可出入、對於運輸上諸有莫大便利、本人在滬勾留二三日、卽行晉京、然後將趁此春季一遊江浙名勝、再行返粵云、又前桂軍總司令劉震寰、亦與羅氏同輪來滬云、

▲金問泗 我國駐荷蘭公使金問泗氏、奉召返國、業於月初抵滬後、卽匆匆入京晉謁張外長報告僑務情形、業已公畢、二十七日晨七時十五分、由京乘坐夜快車抵滬、下車後、卽返其胞兄處休息、繼卽外出訪晤友好、定念九日晨偕同夫人等乘輪返籍歸省、一俟假期滿後、再行來滬入京、請示出國回任云、

新運視察團 昨日招待新聞界

新生活運動視察團自抵滬後、卽赴本市各機關及各區視察推行新運近況、並於昨日下午四時、會同本市新生活運動促進會、在八仙橋青年會九樓、設茶點招待本市新聞界、由該團副團長劉翔、團附張宇沖、隊長陳琮、並本市新生活運動促進會指導員吳鐵城代表潘公展、慇懃招待、席間並發表新運意見、茲誌各情如次、

▲到會人員 昨日下午四時、新生活運動視察團副團長劉翔、團附張宇沖、各隊隊長陳琮等、及本市新生活運動促進會指導員吳鐵城代表潘公展、新生活運動總會書記閻寶航、外籍指導員薛不爾、並本市各報社記者等七十餘人、由吳指導員代表潘公展、及新運視察團副團長劉翔主席、略進茶點、與指導員代表潘公展、劉副團長、薛指導員、閻書記等、先後致詞、並由報界代表張季鸞李浩然發表、對於新運意見、至六時始散席、

▲潘氏致詞 吳指導員代表潘公展、首先致詞、略謂今日蒙本市新聞界蒞會、深爲感謝、新生活運動、自經蔣委員長倡導推行以來、已二載有餘、本市自成立新生活運動促進會、一切悉根據總會意旨、努力推行、在此二年中、本市方面、雖環境特殊未能收有巨效、但負責人方面、仍努力以打破種種之困難、使新運得能順暢進行、此次總會派視察團至各處、視察新運近況、首至上海、本市除希望視察團諸君、對於本市過去奉行新生活運動之工作、加以批判、而於未來之工作、能多多加以指示、此次視察團諸君故招待諸君聚首一堂、除將過去未來者、作一報告外、並希望諸君能多多指教、

▲劉氏致詞 繼由劉副團長報告、此次本團由京出發、首至上海、上海爲中國之重鎮、一切事業、均爲全國人士所矚仰、故本團極希望在本市對於新生活運動有更好之成績表演、但本市環境、確較其他各處爲複雜、故在推行上亦較爲困難、本團除視察本市過去之新運工作外、並極願協助以推進、今年之新運工作重心、乃在公務員方面、公務員爲國家服務、爲人民之表率、對於奉行新運、尤爲認眞、希望公務人員、均能切實奉行新生活運動之精神、今日復蒙新聞界諸君光臨、甚覺感謝、本人希望新聞界諸君者有二、㈠希望新聞界諸君、對於推行新運之意見、隨時加以指示、並將新運之要義、隨時加以發揚、作有效之宣傳、㈡本團之視察、係短時間者、故希望新聞界對於新運之推行、有無不力、甚至有無違背之處、加以檢視、本人尙希望報界、對於新運闢一特刊列布、關於薛丕爾致詞、略謂新生活運動之推行、對於中國民族之生機、關係至鉅、新生活之推行、有爲政府機關所負責者、有爲社團所負責者、其他工作不歸入政府及社團者、則由本會努力、如是分頭做去、當可收效非小、

▲閻氏致詞 閻寶航致詞略謂、新生活運動乃係一種救國運動、今日中國之危急、而欲救亡圖存、則必使民族有精神有規律、方可達此目的、惟新生活運動可以造成一個強力之民族、方才主席說上海環境較爲艱難、但上海所處地位又重要、能在艱難中、而能順利推行新生活運動、更可顯見、但最近民間往往對於新生活有所誤會、㈠有謂新生活乃是一種復古運動、而新生活運動以禮義廉恥爲規律、禮義廉恥爲中國之古道德、但道德無新舊之別、而禮義廉恥、尤爲立國之本、新生活所定之一切細則、均是前進的、向上的、迎頭做去的、故新生活運動、決不是復古的、而是革命的、㈡有謂今日我國人民、均救死不遑、求生已難、何暇顧及新生活、但新生活運動、就是能夠解決吃飯問題、蓋新生活運動之奉行、其目的卽存復興民族、使國家強盛、國強民富後、則吃飯問題、自不難解決、此次總會組織視察團、並不僅視察其表面、而一切行爲上思想上、均加以注意、本年內之中心工作、欲使公務人員、均能切實奉行新生活、故此次視察、特別注意於公務人員奉行新生活之情形、中國過去一切運動、每每僅以宣傳了事、蓋以宣傳卽爲唯一工作、此實大謬、新生活運動要實事求是、宣傳雖不可少、但宣傳不過爲使工作上之便利、而能重視身體力行、

▲報界答詞 末由報界代表張季鸞及李浩然先後致詞、張氏謂新生活運動奉行、乃人人所贊同、報界方面亦願以至誠幫助新生活運動之推進、方才劉副團長說、希望報界對於公務人員之奉行新生活、及負責當局推行新生活加以監視、鄙人對於此事、略有意見、我人固應在積極方面、使新生活能切實奉行、在消極方面、尤應注意舊生活之制止、但我人欲使公務人員、對於新生活之是否奉行、抑且仍有迷醉於舊生活者、此實非在表面上所能得着者、如本市乃係五光雜色之區、爲一切不規則生活之淵藪、我人必須至此種地方去視察、方可有所發見、並對於報界人、如有發見、應給以有保障之披露、此乃本人等之鄙見、未識可否辦到云、李氏謂當接受主席之意、盡量宣傳云、

菲島華僑 祖國考察團昨抵滬

一行十八人團長王泉笙率領 預定在祖國考察二星期返菲

菲島華僑祖國考察團一行十八人、由團長王泉笙率領、於昨晨七時、由港乘格蘭總統號輪抵滬、各團體熱烈歡迎、該團擬在祖國考察兩星期、然後再行返菲、分誌各情如次、

各界歡迎 格蘭總統號輪、於昨晨七時進口、停泊浦東白蓮涇大來碼頭、前往歡迎者計有、民政府僑務委員會上海僑務局長周經綸、華僑聯合會代表律秋、淞滬警備司令部代表王之南、上海市商會朱伯元、中華全國商會聯合會王志聖、立法委員林柏生、暨廣東福建寧波同鄉會等團體代表數十人、該團全體團員與各歡迎人員握手寒暄後、卽乘大來公司接客渡輪渡浦、於八時半抵達新關碼頭登岸、旋分乘汽車赴北四川路新亞酒店休息、

回國動機 菲島祖國考察團團長王泉笙在輪次發表談話云、菲律賓華僑、因鑒於祖國工商各業文化教育各項建設頗多進展、均甚興奮、但報紙所載有限、未能十分明瞭、而對祖國整個情形、不無隔閡、爰特發起組織菲島華僑祖國考察團、返國實地考察、俾將祖國工商業狀況、文化教育情形、介紹於全菲華僑、協力發展祖國、至本團組織內容、四分之三爲工商界、四分之一爲教育界、此乃本團回國之最大動機與希望、

華僑狀況 我國在菲島僑胞、約有十四萬餘人、大部經營工商業、來往出口貨品營業、中菲間感情尙稱融洽、年來有一部份中階級之菲島人士、因受某國人之挑唆、對我華僑不無嫉視、但菲島上級人士、對於中非過去關係、甚爲明瞭、故彼此間感情仍能和洽、關於整個排華事件、未有發生、或以菲政府對於華僑訂立苛例、則華僑自身利益計、自當羣起反對、但此種事件、乃係法律問題、而整個中菲關係、並未受若何影響、

考察行程 王氏未稱、本團在祖國考察期、預定爲二星期、擬在滬勾留一二日、定二十八日上午拜謁吳市長、並參觀市中心區各項建設、以及本市文化工商交通各機關、然後晉京拜謁各當局、在京考察事畢、則由京滬路赴鎮江蘇州無錫各地遊覽、返滬後、再赴杭州至天津漢口江西九江等處、則由各團員分別前往考察、並希望能於下月十四日赴廈門一行、蓋全體團員大部均係廈門福建籍、均有十數年未返家鄉、故擬順便返籍一視、拜訪家鄉父老云、

團員名單 菲島華僑祖國考察團團員一行十八人、團長王泉笙、團員蔡恩智、陳忠慧、蘇筆生、陳慕華、蘇必輝、陳明德、王立璇、王求來、蘇言福、鄭漢榮、鄭建才、葉貽福、葉嘉賓、吳澤施、吳永堵、柯孝爻、褚嵩田等、

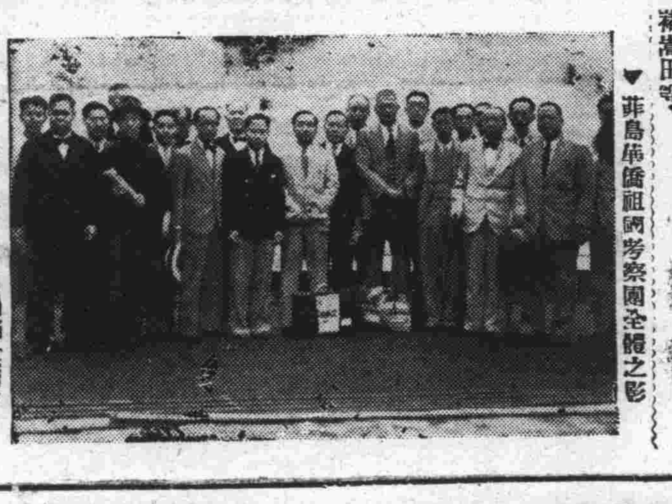

(國際社攝)

▼菲島僑胞祖國考察團全體之影

昨日酬酢 該團昨晨抵滬後、因路途勞頓、上午均在旅邸休息、下午市自出外、拜訪親友、並自由參觀各馬路市況、晚七時應上海僑務局在新亞酒店歡宴、計到團長王泉笙及全體團員、僑務局長簡經綸、華僑聯合會黃建中等數十人、席間首由主席簡經綸致歡迎詞、次由該團團長王泉笙致答詞、說明返國考察目的和希望、並報告旅菲華僑情況、及中菲貿易最近趨勢、賓主至九時許始盡歡而散、

市長拜謁 該團全體團員、定今日上午十時由團長王泉笙率領、並由華僑聯合會及僑務局派員陪同赴市中心區拜謁吳市長、參觀市中心區各項新建設、中午十一時、應新亞藥廠在晉隆飯店歡宴、下午拜訪華僑聯合會、上海僑務局、全國商聯會、上海市商會等各機關團體、暨各界領袖、下午七時應立法委員林柏生歡宴、明日參觀本市交通文化工商等各團體及工廠、定日內晉京、拜謁中央各當局、

團體公宴 本市全國商會聯合會、上海市商會、銀行公會、華僑聯合會、中國文化協會、廣東、福建、寧波同鄉會等各團體、現正準備公宴該團、熱烈歡迎、至公宴日期、尙待與該團接洽後再定云、

法租界納稅會 舉行第十次常會

法租界納稅華人會、昨日下午三時、在中匯大樓該會所舉行第十次常務會議、到委員尙慕姜黃香谷瞿振華毛雲徐秀廷李維良等六人、推瞿振華爲主席、張師石紀錄、行禮如儀、首由主席報告人力車夫互助會存廢問題、旋卽開始討論、㈠推定起草地產房捐研究委員會組織規則案、(議決)推毛委員雲起草、㈡執行委員會交議會報問題案、(議決)交會務組設計、㈢組織規章編譯委員會案、(議決)推瞿委員振華、尙委員慕姜、黃委員香谷、徐委員秀廷、毛委員雲、李委員維良、鄺委員靜岩等爲編譯委員、由瞿委員振華爲召集人、議至五時許始散會云、

蘇嘉鐵路完成通車

票價依照基本運價計算 黃局長等視察該路全線

京滬滬杭甬兩路建築蘇嘉段鐵路、昨日完成、先通工程車、局長黃伯樵等、將往視察、規定客票價目、及行車辦法、茲誌詳情如次、

▲完成通車 蘇嘉鐵路位於京滬路蘇州站、及滬杭路嘉興站之間、總長七十五公里、經兩路工務處、於去年春動工興築後、土方工程及鋪軌工程、均已完成、昨日蘇州站與嘉興站兩處接軌亦已告成、定今日先通工程車、載運石子鋪於軌道上、該路車站爲蘇州、湘城、吳江、北坼、平望、盛澤、王江涇、嘉興等大小八站、

▲局長視察 兩路局長黃伯樵、副局長吳紹曾、祕書樊守執、車務處長蕭衛國、工務處長濮登青等、定明後日由滬赴嘉興視察蘇嘉鐵路、俟返滬後、卽決定行駛客車日期、將來決不舉行通車儀式、

▲客票價目 客票價目、兩路局車務處已擬定、俟鐵道部核准後、卽公佈實行、係依照滬杭路基本運價計算、卽每公里三等爲一分三厘半、二等照三等如百分之八十、頭等照三等加百分之一百七十、例如三等蘇州至湘城爲八分一厘、湘城至吳江爲二角二分九厘半、吳江至北坼爲一角六分二厘、北坼至平望爲一角六分二厘、平望至盛澤一角三分五厘、盛澤至王江涇、爲九分四厘半、王江涇至嘉興爲一角九分二厘半、

▲行車時刻 車務處對行車時刻、正在擬訂中、除每日開行蘇嘉段區間車外、將京滬聯運通車時刻、與蘇嘉段銜接、例如凡由閘口赴南京者、可由嘉興掉蘇嘉段區間車、抵蘇州後、再掉車赴京、時刻可減少、票價亦經濟、

▲各站距離 蘇州站至湘城站爲六公里、湘城站至吳江站爲十七公里、吳江站至北坼爲十二公里、北坼至平望站爲十二公里、平望站至盛澤站、爲十公里、盛澤站至王江涇爲七公里、王江涇站至嘉興站爲十五公里、

實部護漁處艦隊 撥歸浙省府應用

該處奉令辦理結束

實業部護漁辦事處、茲以實業部呈准行政院結束、所有該處護漁艦隊、撥歸浙江省政府應用、該處業於昨日奉到實業部訓令、開始辦理結束、浙江省政府亦已派員來滬洽商接收艦隊辦法、各情如次、

▲奉令結束 實業部爲撙節開支、並以護漁辦事處各艦防區、多在浙江洋面、爰與浙江省政府洽商妥定、將該部原有艦隊移歸浙江省政府應用、並呈經行政院核准、該部卽於昨日訓令該處辦理結束、袁主任奉令後、卽轉飭內部工作人員遵辦結束、大約在下月初卽可辦理完竣、呈復實部備案、

▲日內移交 浙江省政府以實業部護漁辦事處既經奉令結束、而浙江洋面既值漁汛時期、對於漁區防範工作不可一日或停、爰經派員凌霄到滬、與袁接洽接收事宜、日內卽可由護漁辦事處將海鷹海鵠等三艦移交浙江省政府、以便直接由浙江省政府指揮、

暹華僑學生觀光團 參觀吳淞戰跡等處

吳市長勉該團毋忘祖國 今日繼續參觀明日晉京

暹羅中華總商會中華中學所組之祖國觀光團、一行男女二十人、由該校校長許蔦汀率領、於二十六日晨、乘招商局海宇輪抵滬、寓北四川路德鄰公寓、昨晨該團於八時許、首赴市政府、請謁市長吳鐵城、當由吳市長派第一科長李大超接見、卽伴同參觀市中心區運動場博物館圖書館等各項新建設、及教育社會工務公用各局、十二時在市府午餐後、旋由吳市長親自接見、並對該團訓話、勉以毋忘祖國等勵詞、繼赴吳淞參觀炮台、暨戰跡、復在該處參觀國立同濟大學、離淞後、往兩江女子體育專門學校、及寶山路東方圖書館、商務印書館舊址等處參觀、五時半返寓休息、並進晚餐、七時半先後赴申、新聞、時、大公、時事等各報館參觀、據該團領隊談、各學生參觀吳淞戰跡、及商務書館廢址、深爲憤慨、該團預定今日參觀各學校各工廠後、明日離滬入京云、

兩航空公司 籌闢新航線

▲昆明筑縣 交通部以陝滇航線自本月一日正式開航後、營業尙稱發達、現以昆明至貴州筑縣、尙無航線、爰於上週令歐亞航空公司、增闢昆明至筑縣新航線、以利交通、該公司奉令後、以貴州及筑縣、天氣變幻莫測、爲愼密計、擬先行派員前往實地視察、選擇適當航線後、再行派機試飛、當卽將此意呈請交部寬限兩月、俾得充分籌備、已奉交部批復核准、該公司總經理李景樅、

▲上海拉薩 中央及西藏當局、鑒於上海拉薩間航空線開闢之重要、曾多次計劃、以期早日實現滬藏通航、茲據關係方面消息、滬康藏航線、業經一度由中國航空公司派測量員無線電員及技師等六人、暨工役等三十四人、由武裝軍士護衛、前往實地測量、由成都出發、經雅安、康定、巴安、昌都、大昭、而抵拉薩、勘察隊來往跋涉時間達四閱月、刻已勘察完竣返滬、據談康藏線一路情形、以自成都至西康一段、自然環境最爲惡劣、蓋該處多山、欲覓一較平坦廣闊之機場、甚感困難、現該處雖勉強有縱六百米、橫三百米之機場一個、但祗能供小型機升降、較巨之民用航機、上下仍不適用、蓋康藏線以距離遼闊關係、將來非用巨型機飛航不可、西藏境內氣候亦劣、氣壓變動甚大、至西藏方面、則情形較好、因西藏多沙漠平原、對於機場之設立、尙無艱難、氣候亦略較西康爲佳、西藏當局、企望開闢滬藏間定期航線、企望之意甚殷云、中航公司等、現已根據實地勘察結果、派員積極研究設計之中、俟其間困難部份、獲得解決後、卽可正式着手開闢、並悉康藏當局方面、爲盼該航線早日實現、最近曾疊電請中央進行、中央均已轉令交部從速籌備實現云、

擬定於下月中旬、偕同代理機航組主任何恩營運組主任廖觀女、自滬駕機出發、視察滬新、陝蓉、陝滇、蘭包各線、然後再由昆明轉往筑縣視察、至平粵航線、自於去夏停辦、改變計劃、由平飛鄭州爲止、漢口長沙等站、均不飛行、最近並未有恢復之阻礙、關於該公司之主要幹線、卽中德航線、因新省當局之阻礙、三年來雖不能見諸事實、但公司方面、可說無時不在籌劃通航云、

國聯合作專家 甘布爾談視察觀感

訓練高等合作人員最迫切 日內返京再視察冀魯陝甘

經濟委員會國聯合作專家甘布爾、因調查滬上各銀行投資農村合作社情形、於前日下午偕同經委會專員鄒枋由京乘飛機到滬、下榻外灘華懋飯店、記者昨特往訪、據談視察各省合作事業觀感、茲分誌如次、

▲視察經過 甘氏首談、本人應聘來華、隸經濟委員會、擔任指導合作事宜、大多數時間、在奔走視察、計先後已歷經河北、浙江、江西、湖南、安徽等省、每到一省、會晤該省當局、徵詢一切、調查該省合作社組織情形、隨時彙編報告、

▲所得觀感 繼謂就已觀察之各省言、合作事業、尙在萌芽、忠實爲一般農民之特長、惟以缺乏教育之關係、影響合作事業、不能長足進展、尤以訓練高級合作人員、最爲迫切、現當局有意聘請英國史屈克蘭氏來華講學、史氏前在印度從事合作事業多年、亦嘗旅華任金陵大學教授、

▲留華三年 甘氏並談、本人來華、聘約三年、現方經半年、故留華尙有兩年半之久、此次來滬、係會晤銀行界及有關合作人員、勾留兩日返京、再出發河北山東、並轉陝西甘肅等省繼續視察、預定本年十一月間、尙須赴福建廣東廣西、並擬具發展計劃、建議政府當局藉供採納、促進合作事業、使普遍全國云云、

中國飛行社舉行 市民三次遊覽飛行

▲參加男女計二十三人

中國飛行社自舉辦市民遊覽飛行以來、連續飛行二次、參加者三十餘人、惟連日報名者極多、該社於昨晨八時又在龍華飛行港舉行第三次市民遊覽飛行、用最新式教練機二架、陸續乘坐、此次參加者、計有顧仁林尹培賢馬培生等十八名、及梁淑德女士等五名、

公共租界納稅華人會 改選執委會副主席

徐寄廎堅辭袁履登繼任

公共租界納稅華人會、於昨日下午三時、假銀行公會俱樂部舉行執行委員會、計到袁履登、徐寄廎、金楚湘、汪曼雲、張一塵、陳九峯、朱賡陶、劉仲英、張鶴聲、王劍鍔、朱養吾、余耀球、宋士讓、(朱賡陶代)列席王海帆、由徐寄廎主席、嚴諤聲陶樂勤紀錄、行禮如儀、首由嚴祕書宣讀(一)徐副主席不應當選函、(二)方椒伯委員主張一致挽留徐副主席函、繼討論(一)徐副主席不應當選案、議決、徐堅不應選、挽留不獲、依法改選、投票結果袁履登以十一票當選、惟袁氏已任常務委員、當另選常委一名、結果徐寄廎以十一票當選云、

市黨部昨舉行 總理紀念週

本市市黨部於昨日上午十時召集執監兩會工作人員在該部大禮堂、舉行總理紀念週、邢琬委員主席、行禮如儀、主席報告該部情形及時事、至十一時半禮成而散、

洋貨輸入衰落聲中 照相器具進口激增

▲三個月中進口近二百萬

本年一月至三月、全國各地照相器具附件及材料等進口、共值國幣一百八十九萬餘元、較去年同期之入口數一百四十九萬餘元、計增四十餘萬、洋貨輸入衰落聲中、獨該項貨品進口激增、茲向海關探錄輸入國別如下、㈠美六〇一・三二六八關金元、㈡德一七三・二二一一關金元、㈢香港五四・一四七關金元、㈣英四二・九九九關金元、㈤法一六・二三三一關金元、㈥日本一三・二七一關金元、㈦比一二・七六七關金元、㈧其他各國七・二八九關金元、除重往外洋七九・〇三〇關金元外、共進口關金八三八・一七五關金元、合國幣爲一・八九八・四七八元、去年同期之進口數爲一・四九七・九三四元、

華租衛生當局防止霍亂

法租界已開始預防注射 市區公共租界一日開始

本市自民國二十一年發生霍亂流行以後、華租衛生當局、聯合各衛生機關、卽召集防止霍亂臨時事務所之組織、推海港檢疫處主任伍連德爲主席、該所依據過去經驗以今年霍亂、或有重見流行可能、業經提前召集防疫會議、記者以此事殊極重要、昨日下午特親訪主席伍連德氏、茲誌其承告各節於后、

防治大概 據伍氏云、今年以去民國二十一年霍亂流行、適爲四週年、依據過去經驗、本年確爲有較嚴重性之一年、是以提前召集防疫會議、關於防止工作亦較往年提早開始、現在霍亂預防注射、法租界業已於四月十五日起開始、市區及公共租界、均定自五月一日起開始、每日均將派車輛出發、赴馬路注射、

急救注意 伍氏又謂、本年時疫醫院、已指定二十所、共有病牀二千張、萬一不幸發現霍亂、病人亟應投各時疫醫院救治、蓋霍亂並非絕症、照二十一年例、送時疫醫院之病人、二百人中死亡者僅四五人而已、惟病家往往有誤於舊法治療、以致不救云、

日水兵中山秀雄案 三華人昨被偵訊

昨非公開審理將續偵訊

粵人楊文道陳榮生葉海生三人、因涉嫌於去年十一月九日在寶樂安路謀殺日水兵中山秀雄、經公共捕房先後弋獲、解送第一特區法院請求羈押在案、此案原定昨日下午由第一特區法院組合議庭審理、嗣因得悉捕房偵查手續、尙未備齊、屆時不及起訴、故卽取銷合議庭之組織、在此案未開庭之前、特一院司法警察長、特選派法警六七名、分在法庭前後把守、並諭知除捕房人員外、其餘一概不准入庭、非由書記官長查良鑑之陪同、均在摒絕旁聽之列、此案原由法院指定范剛律師、爲葉楊陳三人之義務辯護人、乃昨日葉海生、則已選任王士宗律師辯護、楊李二人亦共同委任葛肇基律師代爲辯護、及至一時五十分、捕房將叶等三人、由日捕六名、以及中西探員、押解至特一法院刑一庭、而公安局特派第三科科長黃華、市政府特派祕書張廷榮、至特院由查書記官長陪同入庭旁聽、捕房代表律師、則由汝葆彝相任、而西籍律師張良、亦到庭、至二時另四分、卽由蕭彝棻推事、偕書記官丁重南升座刑一庭、因捕房並未提起公訴、祇請求延長羈押期間、故檢察官亦未蒞庭、范剛律師雖亦到庭、但以捕房既未起訴、毋庸代爲辯護、是以旋卽離去、此案經蕭推事詳爲偵訊、達一時四十餘分鐘、至三時四十九分、始宣告延期至下月一日下午再訊、當日捕等將三犯押出法庭時、記者見葉海生淚流滿面、而昨日因某通信社所發稿件、謂係公開審理、故前往該院旁聽者、頗不乏人、但均被摒庭外、惟據悉五月一日、或恐仍不能起訴、至審訊情形、因旣未公開審理、無法探悉、

人力車夫福利會 昨日開首次籌備會

上海市人力車夫福利會籌備會、昨日召開第一次籌備會議、到籌備委員張鑄山秦錫洲等十餘人、公推張鑄山主席、討論各案如下、㈠會所問題案、議決會所地點決定在南陽橋一帶爲原則并推張銘之賈榮璋秦錫疇等三人負責辦理、㈡本會經費案、議決車夫方面收入極微、不勝擔負、決由各區承放人分派負擔之、㈢徵求贊助委員及會員問題案、議決甲、贊助委員由各籌備委員分別徵求之、乙、會員由人力車夫協會辦理徵求事宜、其徵求辦法另訂之、㈣本會應事實之需要、應先辦理保障車夫之工作、議決車夫平時被汽車撞損等情形、無力負擔、或遭犯捕房規章、及辦理車夫保險、及車輛安全保障兩項、一俟辦法擬就、卽着手進行、

駐滬法軍演習空彈射擊

駐滬法軍定於四月念九日晨七時至九時在勞利育路空地上演習空彈射擊、附近居民可勿驚擾、

中交等銀行昨議
聯合辦理收繭放欵
▲定今日再集議具體辦法
▲唐壽民等謁吳部長報告

中國交通上海等聯合辦理今春收繭放欵、其辦法業經草擬完竣、昨開會未成、僅交換意見、定今日再集議、俟通過後即實行、詳情如下、

▲聯合放欵　中國交通上海江蘇浙江興業等五銀行、經江浙絲廠商代表諸慧僧沈驊臣等請求、決聯合辦理今春收繭放欵後、並徵求同業加入合作、今除以上五行外、尚有中國農民金城大陸中南鹽業 江蘇農民浙江實業浙江地方等行加入、收繭放欵辦法、已經草擬完竣、並由中國銀行總經理宋漢章交通銀行總經理唐壽 民謁實業部長吳鼎昌請示、

▲昨日集議　中國交通等銀行、於昨日下午三時在交通銀行舉行聯合會議、討論關於今春收繭放欵具體辦法、臨時因有他事、致到會人數不足、改開談話會、僅交換意見、決定今日下午三時仍在原處舉行、通告昨晚已由交通銀行發出、聯合放欵辦法俟通過後即實行、

▲放欵辦法　據悉中國銀行等聯合放欵辦法、規定凡絲廠商經收繭登記核准後、得向聯合之各銀行申請貸欵、大約須三成墊頭、及殷實保人、利息約自八厘至一分、同時各絲廠亦得聯合向銀行借欵、以收入之繭子全部爲担保、期限三個月至六個月不等、

沿海漁業一蹶不振
銀界謀撥款救濟

我國蘇浙閩粵諸省、地濱大海、當地居民均以漁牧爲生、本年間春汛已至、原係漁業上市之時、但因受金融界衰落影響、墊欵者寥寥、致漁民不能捕魚、而本氣候不佳、外魚傾銷、更爲使漁民受損失之一大原因、刻本市銀行界、業已撥欵救濟、茲將各情分誌如下、

◆蘇浙漁民 苦狀一般◆　據本市漁業界方面消息、本年春間漁汛、各地漁業咸不見起色、在蘇省海州連雲港之東連島西連島兩處、漁民前因春暖不轉、海面結冰、以致不能捕魚、漁民百餘家、均坐以待斃、今雖以轉暖、而元氣大傷、已難挽救、此外尚有浙省台州漁嶺、年來亦以漁汛清淡、收入甚少、去年年底、無欵渡年、不祭天地祖宗、亦不製年糕、今春漁汛仍難見繁榮、此外閩省沙埕治安瀼、浙之鄞縣奉化等處、漁業均未起色云、

◆漁業衰落 重要原因◆　去年至今春、蘇浙各省漁業衰落之原因雖爲氣候太寒、河水冰結、然此大原因尚不在此、乃實以受外漁侵奪之故、更有某國人在我國領海內、偷捕魚類、以其捕魚器之銳利、技術之精良、使華人漁業、盡被奪去、據去年統計、魚類入口者共達一千餘萬元、內日本佔五百餘萬、亦可見外魚入口之鉅矣、

◆當局令銀 行界救濟◆　各地漁民因漁業日趨衰落、乃紛紛電呈實業部、請設法救濟、實部曾於上月間、與財部會同討論救濟辦法、結果令中國農民銀行、辦理漁業放欵、茲悉該行已經奉令調查辦理、同時中交等行、亦有投資漁業者、浙閩等省銀行、則以少數貸與沿海漁民、以資救濟、俟春汛後歸還云、

毀家助振之蘇州
姚女居士今晨到滬
參觀福果券贈品展覽

此次上海物品助振會發行福果券、各界捐助充獎贈品、數量最巨者爲蘇州姚老太太、計有花園庠房基地、珠寶古玩、貴重傢具皮貨、以及陳設品等、價值最大、現均在市商會陳列所陳列、該會曾經派員赴蘇、迎接姚女居士來申參觀、頃悉準於今晨到滬、該會已派員到站迎接云、

醫師公會春季大會

上海市醫師公會於二十六日下午二時假新加坡路四十號黃鐘醫師花園舉行春季大會、計到市黨部毛雲、市衛生局尤濟華、會員出席者一百餘人、徐乃禮主席、討論提案、趙懷仁提議、呈請衛生當局注意此後同一市內新設醫院及診所其名稱不得與先有者相同案、（議決）不成立、周文礎提議勸告同業一律加入本會、俾社會民衆對於正式醫師知所識別案、（議決）由原提案人自動撤消、郭人驥提議請 全體會員繼續設法抵制維醫僞藥之誇大宣傳案、（議決）通過、交執行委員會辦理、

杜月笙等組織
大興運銷貿易公司

大興運銷貿易公司、爲杜月笙陸伯鴻楊管北陶季維鄭澤南等所發起、因鑒於內地金融枯竭、各農產物未能暢流、農民經濟、行將益陷於艱困、特集鉅資、發起組織、除以運銷雜糧北貨食糖等爲業務外、兼代客買賣各貨物、已於前日在法租界舟山路十四號該公司內舉行創立會、討論進行一切重要業務、舉定杜月笙君爲董事長、陸伯鴻楊管北陶季維爲常務董事、陳裕江楊在田吳禮門鄭澤南謝德良爲董事、李芸侯李旭堂黃石屏爲監察人、並聘任鄭澤南爲經理、謝德良爲副經理、各業務員亦俱已僱定、卽日起先行交易、擇於五月十九日正式開幕、

實業部註冊中國首創第一家

精益眼鏡總公司

配眼鏡決不能如購普通物件可比，因爲戴不合光度之眼鏡，對於智識及精神，均有莫大之阻礙，本公司爲全國最進步之眼光學專家•

驗光準確　儀器精良　品質高尚　價格平廉

請戴高超無上之科視明眼鏡片

質料純粹，琢磨精良，誠爲有益可靠之眼病衆者戴之，目光明晰舒適，能恢復天然視線，與健全者一樣

總公司 上海南京路七百九十八號　分公司 北平 天津 漢口 南京 香港 濟南

英駐軍司令稱道
萬國商團訓練有方

英駐軍司令羅克禮副少將、自上星期六（四月十八日）担任本埠萬國商團總檢閱官之後、工部局總董安諾德氏曾以商團名譽總司令之名義、函謝羅氏、已誌前報、茲羅氏復函達安諾德、除盛稱檢閱時、軍容整飭之外、對於萬國商團日常之訓練、亦頗嘉許、謂此種徹底之訓練、加以團員之勤奮肄習、以求緊急時期應付應有之知識、實屬至爲滿意云、羅氏並謂彼對於該團之接觸、非祇此一次之檢閱、蓋該團平日訓練操演之時、彼時側足其間、故所見聞、實較眞切云、

上週尾靑陽港遊客大增

據確息、京滬鐵路以靑陽港春光綺麗、風景宜人、爲滬上人士、星期尾郊遊勝地、特自四月十一日起至五月三十一日止、每星期六第二次車（下午一點二十分上海北站開）、每星期日第四次車（上午七點五十五分上海北站開）、均停靠靑陽港站、以故上星期尾、該地遊客大見增加、該地設有鐵路花園飯店、佈置精雅、設備完美、極便都市人士前往舉行郊遊、自上海赴靑陽港遊客大都集中於該飯店云、

朱子橋將軍定購功德水

全國賑務委員會委員長朱子橋將軍、近向四馬路中西大藥房 購辦神效功德水十萬打、爲輸送各地災民防疫之用、功德水皆治時疫急症、朱氏曾屢試屢驗、故指定採辦、中西大藥房亦特犧牲廉售、以酬朱氏提倡之盛意、茲聞中西大藥房現正舉行衛生運動大廉價大贈品期內功德水特買一送一云、

聶中丞公學春運會

上海工部局立聶中丞華童公學 春季運動大會、原定二十四日（上星期五）下午舉行、嗣因是日上午天雨、致操場泥濘不堪、宣告展期、遂於昨日下午正式舉行、比賽節目有跳高跳遠跳欄賽跑及院際拳術比賽等項、結果計個人第一袁達、第二周克成、第三徐德祥、院際第一船山院、第二亭林院、第三東源院、各項比賽完畢、學生齊集操場舉行給獎禮、並備茶點招待來賓、四時半始散、聞共到學生家屬及來賓千餘人云、

綸昌公司印花布之暢銷

本埠綸昌紡織漂染印花公司、創立於十年前、首先採用最新式機器、設廠於浦東大來碼頭附近、承接印花業務、因其出品精良、極受各界歡迎、營業日趨發展、至西曆一九三四年、該公司復應社會需要、不惜巨資、在浦東設立一規模宏大之紡織廠 自製布疋、於是自生棉花起至印花工作止、均由該公司自紡自織自漂自染自印、絕不假乎外界現時該廠僱有工人數千名、日夜工作、尙屬供不應求、又該公司因鑒於市上出售各種花布顏色易退、失卻社會一般信仰、故特出洗衣圖印花布多種、此項布疋、色彩鮮明、經久不變、雖經日晒水洗、担保不退色、並於每疋布邊上隔離二碼貼有小洗衣圖 担保單以資識別、如購進四個月內、發現顏色退落者、可將該退色布向該公司免費掉換務使顧客滿意而後已、又特製價廉物美永不退色印花布多種、此項貨品質地堅牢、顏色鮮艷、色樣美麗、用以裁製婦女兒童夏季衣服、最爲經濟合宜、聞長約三碼之旗袍料、每件祇約需國幣一元、此種價目、在上海實屬前所未有、聞永安、先施、新新麗華、惠羅、愛倫輝洋行及本外埠各大棉布店、均有出售、

來函照登

日水兵中山秀雄被殺案、本日（四月念七日）各報載有楊文道主持同仁協會、搜得社會局登記證一紙 或當局准許備案證書等語、查楊文道前辦洪順互助會、早於廿四年三月十九由本局勒令解散、並已撤銷立案證書、至同仁協會亦於同年三月十二日由本局函請市黨部注意、並准市黨部三月念七日執字第四一六七號函復、亦已批飭該同仁協會不准組織、各報所載顯與事實不符、應請查照更正、此致 民報館　上海市社會局啓 四、廿七、

大貓牌香烟

貨眞價實

南洋兄弟烟草公司

說才子佳人小說的流行

民人

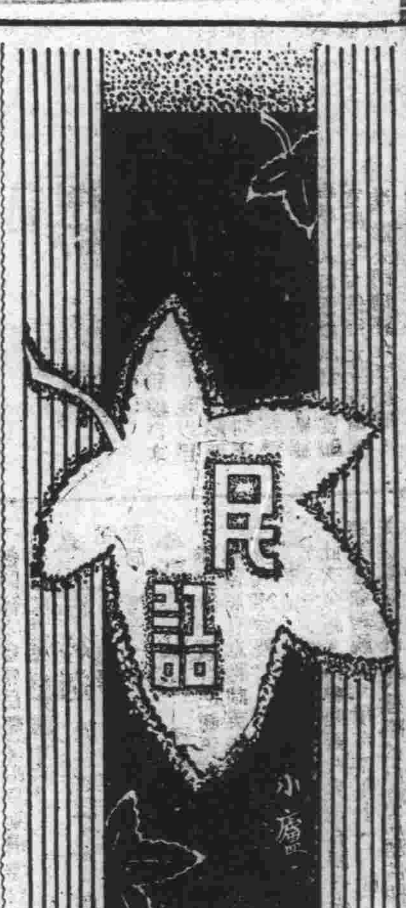

少時常喜聽說書，一邊嗑瓜子，一邊啜茗，態度是頗爲有閑得很的•每覺得說書先生非常客氣，總是他們的「書」，無非是「落難公子中狀元，私定終身後花園，奉旨大團圓，奸臣都（讀音如芮）殺完」而巳•當然，這僅是指琵琶絃子彈唱的而言；可是一般小市民階級的人，仍舊趨之若鶩，把自己所餘剩的工夫•消耗在紓曼而徐迴的曲中•聽到陳翠娥小姐贈塔，便欣然以喜；聽到方卿跌在雪內，便禁不住偸偸的爲他揑上一把汗，惶惶如也；而說書者就將故事歇住，衣袖一拂，說聲明日請早•此之謂買關子，恨得一輩聽衆牙癢癢的，漫聲嘆一口長氣回去，明天依然是這麼一套•

然而他們究竟爲什麼這樣甘心情愿的去挨這漫長的時刻呢？這不能不歸到生活的缺陷了•拜倫在王孫哈羅漫遊記裏說：「人類能力有限，爲五官所束縛，逃不出自然的範圍，一切採求人類命運的嘗試，都等於白費，得不到半點結果•」人類常常是向上的，不安於現狀的•境遇窮困時，想中航空獎劵，但等到你豐衣足食時，便要想到衣食以外的問題了•所以杜甫在偃蹇坎壞時，皆是些憂貧傷世的詩到他卜居浣花溪，生活略爲安定時，其詩瀟洒婉約，沉落到另一境界裏去了•佛洛伊德說：「人類的欲望，不能滿足，不能得到正當的發展，就變爲昇華作用，而成爲一切文學藝術創造的淵源•」一般人，既不能滿足其欲望，又不能出力的追求，於是只得幻出些架空的想像，當然富貴功名之外，頭可斷而多情的小姐是不可缺的•此外對於仇家砍兩刀，啞然冷笑二聲，「原來你亦有今天？」身體是飄飄然之輕舒了許多•於是乎精神勝利，回到土穀祠裏去了•王國維說：「我國人之精神，世間的也，樂天的也•故代表其精神之戲曲小說，無往而不着此樂天的色彩•始於悲者終於歡，始於離者終於合，始於困者終於亨•「非是而欲饜閱者之心，難矣！若牡丹亭之還魂•長生殿之重圓，其最著之一例也」•雖然有曹雪芹活活的把林黛玉哭死了，也總會有夢鶴山人之流，硬把她從棺材裏拖出來笑幾聲，以作圓夢的•岳飛父子死後，給他添幾個「克繩祖武」的子孫，非如此則不能舒這口怨氣•才智之士•懷着這副心情去著書立說，下焉者懷着這副心情去閱讀，去誦聽，希冀從他人的作品裏，來圓自己的夢，彌補自己生活上的缺陷•文學是心聲，雙方互相顫動着，總於超然嚮往於這幻空的色相裏了•此所以珍珠塔文武香球之類會很盛行的流傳着，而鴛鴦蝴蝶不會立刻宜告「壽終正寢」也•

三千年前的中國藝術

影呆

濟南齊魯大學教授詹姆斯摩西，最近在亞細亞學會週會席上，公開演講•他的講題是「三千年前中國藝術的發展」•摩西教授對於中國的古代藝術，有過相當的研究，他所講的，內中雖不無使我們覺得有的地方未必正確，但也未始不可給愛好藝術的人們，作爲一種參考資料；因此，在這裏，把他所講的簡括的譯在下面，以介紹於民話讀者之前•

摩西教授這樣的說：商朝，大概在紀元前一七六六年至一一二二年，但商朝所經過的時代，特別顯著的一個階段，我們由藝術品上所知道的，那麼在紀元前一三九五年，盤庚在位的時期•所以這個時代，正和幾年以前，在埃及所發掘的杜坦漢人的古墓的時代，我們研究起來，是差不多的•也正是古代詩人荷馬作的詩，後來由西邱里人掘出，和阿里安人衡入印度的時代•這些時代，西方人知道的很多，而且看得很重，祗有中國人很少知道，而當做商朝的一切，不過是神話而巳•就最近河南北部安陽地方，發掘王墳所獲的古物看來，中國的文化和藝術，至少可以和近東各地在同一時期，獲到發展的，特別是中國的藝術，那時祭祀祖先，用一種銅器•王墳之中，銅器很多，有的很大，更是很美觀•鑄造的方法，完全和西方不同，非常精美，花紋又是很細•

這些銅器，上面在傳統上還鑄出各種動物，像龍，鳳，虎，羊，牛，猪，和蛇等等•所謂龍，像美洲的鱷魚，而形式方面，總是向左右兩面的，身體自中心到尾巴，是向下的兩個頭併在一處；因此，面部看起來，總有兩個身體，一個向左，一個向右•至於鳳，有時和龍在一起•有的銅器上，還有牛頭，羊頭，和猪頭，因爲這些是古時祭聖時所用的犧牲，可知這種銅器，當初除了祭祀以外，不作別種用途的•商朝時代，有很多祭祀用的銅器，使人驚異的•譬如用以盛五穀的鼎鑊，有的四足四方形的，有的三足，是凹的葉形的，有的祗是像一隻鑊子，下面有三隻脚•這些鼎足，也有鑄出龍鳳的形體者•酒器的種類很多，最普通而很重要的，便是盛酒的杯子，叫做酒杯•這種是隨便什麼人家祭祀所必需的東西•

酒杯的形式，也是很多，特別是柄的形式，各自不同•但最合式的一種，恐怕柄和杯口相齊，這樣舉起飲完一杯，比較便當，在華人的宴會席上，叫做乾杯•至於完全的一席酒筵，用具的件數很多，這種器皿，現在紐約還有一副，放在一張祗有十吋高的低桌子上•這種桌子，就我所知道的，祇有這一張了•可知古時宴會，酒席就設在這低桌上面，而人是席地而坐的•比較最大的酒器，叫做壺•兩面有兩雙耳朵，用以結繩的，第三面的底上，另有一種裝飾，也可結一根繩子，這樣倒起酒來，祗要把底下的繩子一提就是了•這些酒器，做得很精細，用混合金屬製成，光澤也很好，可見那時對於冶金學巳很有研究•不過商朝的器皿，不是完全用同樣的混合金製成的•最壞的一種，裏面雜有很多的鉛，可知商朝的銅器，質的方面，巳分優劣，用以供給貨富不同的各階級購用•其他銅器，我們不知其作何用途的，鑄成象和鳥的形象•

商朝的藝術，不但祗以銅器爲代表，還有象牙彫刻呢！那些象牙的王笏，上面所刻的花紋，和銅器一樣有龍和雲彩•上面所說安陽地方，所發掘的王墳之中，這種王笏，也有發現，鑄出商朝的時日•至終玉石，商朝的藝工，也用以作爲藝術的媒介•石刻在傳統上以動物爲多，但代表佛像或物神的，我們還是沒有發現•然而有一件東西，被我們發現而直得一說的，便是一個號角，像巨大動物的頭，完全用木和泥做成的•

就上面所說，一切的一切，商朝時代的藝術，和近東各國[illegible]很少相同之點的•所以一般[illegible]學者，假定中國的古代藝術品，完全是土產的，那麼不無相當的眞確•在那時候，中國的語言，巳有特殊的進步•我們知道，周朝並沒有新字發明，所有的文字，都依照商朝所沿用者•藝術品在商朝巳很重視了，因爲各種藝術品，都很精美了，這巳可十足代表中國古代的藝術了•中國和西方接觸是在晚年，但原初中國所有的一切，完全是自己的•我們從商朝的舊都所發現的藝術品上，知道那時候自紀元前一九三五至一一二二年，中國的藝術，巳有如此發展，所以可證明在商朝之前，中國早巳有很長的歷史了•因此，將來的問題，就在考古家從今而後，不必再到發現過陶品碎片的地方去考古，而應待合比商朝更早的都娀，發掘古物，以證中國古代最早的文化•總之，在文化方面，中國對於全個世界，確有相當貢獻，因爲原初它的文化，是完全獨立的•

星

胡懷琛

偶讀賈島贈牛山人詩云：「鑿石養蜂休買蜜，坐山秤藥不爭星•」這裏一個「星」字眞不容易解•想來想去，想到兩個解釋，似乎都解得通，但還究竟不知是那一個對•

所謂兩個解釋是怎樣呢？第一個謂買藥者用秤稱藥，「星」字是指秤幹上的黑點•「不爭星」，猶說「不爭斤兩」•

第二個解釋，「星」字是指錢•「不爭星」就是不爭價錢多少•稱錢爲「星」，是極力形容錢小如星•似乎後來也有稱錢爲星的方言，但我一時巳記不淸，如果有的，那也可以爲一證•

總之，這兩個解釋，都說得通，却不知他的原意究竟是那一個•

李剛主與竇二東

瀝厂

顏李之學，忽然抬頭，這是一椿最可喜的事情•本來，亡清晚年，早巳有人提倡顏李學說，主張「硬幹苦幹」，不知如何，綜歸沉寂，大約「空口白舌」，沒人取信肥？顏習齋所著：「存信篇，存學篇，存治篇，存人篇」，大概近於陽明，無甚異同；惟其自負：「以七字富天下，墾荒均田興水利；以六字強天下，人皆兵，官皆將；以九字安天下，畢人材，正大經，興禮樂」•實爲現在中華民族「救亡圖存」，一劑良藥•所謂與禮樂，是「發揚蹕厲」的意思，並不是「舞蹈山呼」，向滿洲皇帝謳歌聖明，三跪九叩」•

至於李剛主，服膺習齋學說，一身兼通六藝，可說千古無兩•當時毛西河稱爲「蓋世第一人」；而萬斯同稱爲「負聖學正傳，堪爲後進開路」•毛萬二先生，對人向少許可，何以佩服如是？蓋顏李皆爲「身體力行學者」，不是空口說白話講學家•

相傳李剛主晚年，有獻縣劇盜竇二東，願拜門下，剛主不受，二東乃求王餘祐爲介，膝行而前，凬踞不起•剛主舉足蹴之，二東滾開二丈，條忽奔還，曰：「先生此道，已得之矣」•剛主首肯，曰：「爾爲吾徒，亦屬容易•能聽我言，便留在此」•二東對曰：「先生分付，敢不力行」•剛主曰：「當今天下，胡人據之•爾能爲中國復仇，眞吾徒矣」•二東唯唯，剛主乃教以聲剌，與「民族大義」•及剛主卒，二東起義於河間，樹反清復明旗幟，淸兵屢次來犯，終不能克•後有響馬黃天霸•冒名黃梨洲同族，詭稱慕義來歸，甘做「奴才的臥底」，引清兵潛人，二東遂敗•京劇所演「連環套」，和「惡虎村」，皆天霸醜的故事•天霸既屢次賣友，爲滿清鷹犬，卒爲二東部下剌殺於天津•二東既敗，走入河套，再起義師•無成，亡命他去•其兄大東及妹，隱居養毋，每歲出掠一次，供奉甘旨而畢，不肯恣意多取•清吏長其驍勇，常以海捕了案•京劇改竇二東爲竇

我們讀顏元李塨學說，知「民族復興」，先民早行開導•

藝壇道聽

白虹

郭沫若是留日學醫的，張資平是留日學地質的，鄭振鐸是北平交大畢業，學鐵路管理的，李青崖是留比利時列日大學理科的，然而現在都成了文藝名宿，誠哉是所學非所用•

應雲高與朱應鴟，據傳說他倆還是嫡親的手足•因爲應鴟故嗣朱姓，於是便一個姓應，一個姓朱了•不過誰兄誰弟，還待再探•「京中某報•副刊，亦曾載此說」

偶感集

稜白

▼我不相信讀書對於一般勞動者像木匠鐵匠等有什麼幫助；反之•甚至是壓迫他們技能的應用•

▼希望在實行之後，雖是愉快的，然而有時候往往却在希望實行之後，感覺到極是惆悵•這是可以用希望一個禮拜天來做比例的•

▼莫輕視一頭細小的蟲子，它會使你整個的身子不安起來•

▼愈是高喊看自由平等，世界愈是不自由不平等，否則，當這種字眼不復再出於人口的時候，那才是眞正實現了世界的大同•

民話發酬

▲三月份辱承諸同文惠賜稿件，極爲欽佩！茲備薄酬，請以原印鑑筆名眞姓名地址備條，自今日起向本館會計科具領可也！〈外埠者仍由本館直接寄奉〉

教育與體育

坎拿大舉辦盛大之 中國文化藝術展覽會
本年七月一日至九月七日 請江亢虎指導並代徵出品

美洲英屬坎拿大雲高華爲慶祝該市開埠五十週年、特開中國文化藝術展覽會以宣揚中國文化、特請江亢虎博士前往指導、並代徵陳列物品、日昨上海社記者往訪江氏、承告該會展覽章程甚詳、江氏並定暑期中放洋參加、該會現設駐滬辦事處於北京路、茲分誌詳情如次、

▲展覽通告 坎拿大華僑中國文化藝術展覽會通告云、美洲英屬雲高華爲坎拿大太平洋岸第一都市、開埠以來、於今五十週年、該市政府訂期本年七月一日至九月七日舉行盛大慶祝、華僑團體被邀參加、除整理僑區並遊行表演外、更於各國遊人麕集之特在該市中心建築展覽會場、搜集中國文化藝術作品、及精良優美國貨、分類陳列、普遍宣傳、發揚國光、推銷國貨、機會難得、希望甚大、爲此通告徵集展覽、凡我國內收藏家及各大工廠商店、所有古今物品、具文化藝術價值或確係自產自製足表現吾人特色及近來進步者、如蒙委托陳列、均極歡迎代辦、

▲物品概目 ㈠農業類、茶葉、生絲、絲繭、桐油、藥材、其他、㈡工藝類、紙織、刺繡、竹器、籐器、日用裝飾、兒童玩具、㈢文化藝術類、字畫、印刷、書籍、甲骨、錢幣、雕刻、塑像、漆器、玉器、石器、牙器、銅器、磁器、瓷器、古今文具、音樂器具、繪畫材料、歷史遺物、宗教法器、教育用品、戲劇用品、風景名勝、風俗繪畫、統計圖表、其他、

▲徵集簡章 以上各類、㈠凡非賣品委托展覽者、本會當代付裝包運送及保險各費、並於會畢負責將原物交還、㈡其賣品委托代售者、本會當代付裝包運送及保險各費加入售價中、售出時本會扣除百分之三十爲手續費、未售出者負責交還、㈢普通商品(當然以純粹國貨爲限)則裝包及保險費均由物主自任、本會當代辦進出口手續各件、代付運送費、售出時扣百分之二十爲手續費、㈣如附售之件自派專人隨船照料者、本會亦可代辦進出口手續、一切用費物主自理、但附售必須在本會場並須照納屋租、㈤如有贈送貨樣及其他物品、本會當代陳列保留、不復交還、路途遙遠、日期迫促、有何接洽、千萬從速、本會現設駐滬辦事處於北京路一五六號二樓一室、電話借一三三二四、請來面商或函商電商均便、

中央歷史語言研究所 派員測量學生體質
▲先赴江蘇六合江浦各縣學校 ▲教廳特令縣教局轉飭協助

中央研究院歷史語言研究所人類學組主任吳定良博士、爲研究學生體質、調查學校衛生進展、特舉行學生體質測量、並爲便利工作起見、決先從江蘇一省着手、吳氏特於昨日偕同助理張載等由京到省、轉道六合江浦溧水、高淳金壇丹陽溧陽等縣、測量各...

蘇省小學教師 檢定試驗日內發表

江蘇省本年分區念行之小學教師檢定試驗、業已分別舉行、所有各區試卷、現由蘇教廳指派專員評閱、日內即可正式發表、

建國中學 請潘教育局長演講

本埠閘北止園路建國中學昨日總理紀念時間敦請市教育局長潘公展先生蒞校演講、先述救國之重要、其次指摘一般救國工作之錯誤、最後說明救國之正當途徑、約分三點㈠應有共同一致之信念——三民主義、㈡尊敬服從國家唯一之領袖——蔣委員長、㈢對自已詳加檢討、並充實學識技能以謀達到救國目的、演講歷一小時半聞者莫不動容

初級中學 動物學課程標準
三、關於中等教育者

㈠省立寧夏師範學校、省立寧夏中學、現任校長辦事尚屬認眞、在此困難環境之中、能努力改進、殊堪嘉尚、應由省政府予以鼓勵並隨時督促其按照計劃、切實改善、㈡各校專任教員過少、對於教學管理均感困難、自下學期起、應增加專任教員、㈢各校預算、須重行改編、遇有移動節目之處、由教育廳酌量實際情形、予以審核、省審核處應兼重教育廳、各校會計人員由省審核處與教育廳會同委派之、校內應照章組織經費稽核委員會、㈣各校理科設備、均過於簡陋、應由教育廳按照部定標準、籌足經費予以充實、㈤各校勞作科及生產訓練、尚少注意、今後應注意左列各點、一、學校所用粉筆簡單掛圖動植物標本以由教員學生自製爲原則、二、各校均須附設農場、注意農藝及苗圃之實習、三、教育廳曾向平津一帶聘到技能熟練之木工織工等匠、儘可利用作爲各校勞作訓練之助理員、關於勞作應有設備、教育廳應於念五年暑假前完成之、四、教育廳應搜集有關於生產訓練之參考圖書、巡迴各校、以備學生閱讀、並於課外舉行講演、以喚起學生改進本省物產之興味、五、各科須盡量補充有關開發本省之教材、六、師範學校尤須注意於農藝之實際工作、與農場管理、俾將來能担負處理各小學農場之責任、㈥各校教員程度不齊、應由教育廳予以檢定、本地教員須充分給予進修及隨時到內地參觀之機會、其詳細辦法、由教育廳訂定之、㈦各校教員待遇過於菲薄、在國幣尚未流行以前、應酌予提高待遇、俾其生活安定、效率增進、㈧各校學生請假缺席太多、應設法防止、㈨專任教員及職員均須住校、共負指導及訓育之責、㈩省立寧夏師範及寧夏中學學生應嚴加管理、如有行動越軌、應從嚴懲處、俾教職員有補償揚撥者、教育廳應切實制裁、㈩㈠省立寧夏女子中學、現有初中三班、全體學生僅二十七名、另有小學六班、學生一百三十八名、學舍狹小、設備簡陋、因處境不良、教學管理均未能認眞、社會大爲詬病、應照左列兩點改組、一、初中部分暫時取銷、歸併於省立寧夏中學、或高級助產學校將各生編入相當年級、其願入師範肄業者、初中一年級得酌量准予轉學、二、小學部分准予獨立辦理、改爲省立女子小學、㈢省立寧夏中學應照左列各點改進、一、校舍建築未甚合宜、應由學校將應行改正各點、擬具計劃、呈報教育廳轉呈省府、設法予以改善、二、中途退學者、復居多數、大都因家境貧寒所致、教育廳對於該中學生之獎學金額、應設法酌量增加、三、担任各科教員、尚未齊全、亟須設法充實、㈣省立寧夏師範應照左列各點切實改善、一、自念五年度起改爲簡易師範、其修業期間定爲四年、現有舊制之前期師範應逐漸結束、二、該校校舍過於簡陋、教室宿舍均不敷用、應於念五年暑假前另在北塔或其他鄉村覓相當地點建築新校舍、此項校舍須具有相當面積之農場牧場及工廠基地、俾能逐漸發展、如由兵工建築、教育廳須預先詳擬計劃、繪具圖說、以利建造、三、附設班次、勹、附設職業班注重應用化學及毛織二科、夊、附設短期小學師資訓練班一班、(一)、經費附設職業班之經常費、以停辦女中及吳忠堡模範小學經費充之、(二)該省教費二十四年年底、計節餘省鈔五萬元、除償還積欠借墊各校經費外、約餘國幣二萬餘元、此項經費、應撥充此項職業班之開辦費、此外並准在念四年度義教經費節餘項下借用一萬元、㈤應增設簡易鄉村師範一校、其辦理原則如左、一、校址、應在白馬灘或賀恩渠圈收全部荒地、除以一部分建築校舍及廠所外、其餘充作農牧及林場之用、二、設班、勹、簡易鄉村師範班、彔授農林之課程與實習、夊、蒙回師範班、應注重畜牧及附產品之製造、三、經費、由本部指定補助蒙回師範經費一萬五千元、及念四年度節餘義教經費二萬元充之、

本市世運舉重國術預選 朱文偉等十人當選
輕量舉重冠軍心臟不健此級除去 女將孟健麗亦當選本市國術選手

本市參加世運會國術及舉重預選、前日在北河南路天后宮上海市國術館第五致練場舉行、由褚民誼葉良徐致一佟忠義朱廉湘担任選拔委員、到場參觀者有浙江省國術館副館長蘇景由、馬來亞舉重選手梅樹椿及滬地各國術團體代表等數百人、結果朱文偉等十人當選、茲誌各情如後、

▲舉重選拔 上午九時開始、先行選拔舉重、參加選手共十名、分輕量、中量、次重量、重量五級、結果各級成績優異、均破全運會紀錄、惟以此次所定保送名額、祇限四人、而輕量級第一名蔣作新、因檢驗體格、發現心臟不健全、故將此級除去、選定常冠羣查瑞龍翁康廷沈良爲出席全國選拔時上海市舉重選手、茲將各人成績錄後、

	抓舉	推舉	挺舉	共計
常冠羣	二〇二磅	二一六磅	二六二磅	六八〇磅
查瑞龍	一七八磅	一九六磅	二五〇磅	六二四磅
翁康廷	一九六磅	一七二磅	二三二磅	六〇〇磅
沈良	一六〇磅	一六七磅	二〇二磅	五二九磅

▲國術選拔 下午一時起、繼續舉行國術選拔、參加者共十八名、均係各國術團體保送中優秀份子、經技術學術考試及檢驗體格後、選出朱文偉馬子文鄭懷賢王明禧田景星孟健麗(女)六人爲出席全國選拔時上海市國術選手云、

▲黃社基來 六屆全運舉重冠軍馬華黃社基氏、此次亦報名參加世運舉重預選、黃氏本人已於昨晨搭葛蘭總統號輪來滬、下塲德鄭公寓、黃氏舉重成績、計次重爲五〇八、重量級則爲五二一五云、

足球代表隊 迎戰法商
今晨如可決定 明日會師申園

世界運動會足球代表隊本定於明日(二十九日)對上海中華隊在申園比賽、現因本屆上海西聯會甲組錦標法商隊、願意與我國代表隊在出國之前、約一友誼比賽、俾相觀摩、惟爲時間所限、殊無暇日、昨經教練與體協會商量後、將明日對上海中華隊之賽取消、即代以法商作戰、但是日又非假期、法商球員、爲職務所羈、恐有無暇出席之慮、由該隊隊長鮑叔脫儘昨晚負責向各球員接洽、如獲可能、即於明日在申園會師、此事須於今晨定奪、若不克如願、即照原秩序對上海中華隊比賽、

如與法商之賽成事實、則協會即將請上海中華隊於二十九日搭夜車赴京、三十日在首都與代表隊作表演賽云、

足球代表末批 孫錦順鄭季良抵滬
▲明日對華聯將下場作戰 ▲李惠堂突患寒熱且腹瀉

我國出席世運足球隊代表第一批李惠堂等十三人、先於念三日抵滬、第二批曹桂成等三人、亦於念六日由顏成坤氏率領趕到、尚餘孫錦順鄭季良二人、於念五日由港搭大來公司葛蘭總統號來滬、於昨晨六時抵滬、香港體育協會會長顏成坤同來、將於明日與華聯之戰出場、並悉李惠堂昨患寒熱並腹瀉、明日能否下場、尚有問題云、

輔仁足球隊 在日戰勝農大
籃球隊敗於立教

同盟社念七日東京電 華北輔仁大學對農大之足球比賽、已於念七日午後三時起在明治大學球場舉行、由輔仁隊先攻、該選手等體格雄偉、且均係捷足、前半局連絡至爲巧妙、連續攻陷農大之球門、以五對零獲勝、後半局稍有疲勞氣色、僅得一點、合計得有六點、農大最後之猛攻雖有可觀、然竟未奏效、結局零敗而退、歸輔仁隊大獲全勝矣、

同盟社念七日東京電 華北輔仁大學籃球隊已於念七日午後三時起與立教大學籃球隊在神宮球場舉行比賽、輔仁方面頗有疲勞之色、連絡亦不甚得手、但前半局以二十七對十七取勝、至後半局則缺乏魄力、結局以五十六對三十二被立教擊破矣、

立教 〔二七……一七 二九……一五〕 輔仁

參加世運之日選手團 六月中旬出發赴德

同盟社念七日東京電 今夏在柏林舉行之第十一屆國際奧林匹克大會、原訂於六月一十日起登記競技種類、日本體育協會乃決定於五月五日向該大會組織委員會發出正式通知日本參加競技之種類、計有男子競走、女子競走、男子游泳、女子游泳、男跳躍、女跳躍、水球、馬術、體操、競渡、拳鬥、角力、籃球、足球、籃球、賽艇等十六種、現正對於各項競技選拔代表、大致職員五十人、選手一百八十八人、合計二百三十八人、

中體聯男籃 復中昨大勝光華
另二場民立大夏奏凱

中等學校體聯會男子籃球聯賽、昨日共比賽三場、第一場光華對復中、爲第六日、共比賽三場、第一場光華對復中、復中以卅六對念八取勝、...實力懸殊、賽成一面倒、光華雖努力反抗、上半時復中以十七對念奈、下半時光華仍無起色、總結果五六對念六、復中大勝、第二場民立對復實、比賽甚爲接近、上半時民立以十八對十六領先、下半時復實聲勢甚熾、民立以一籌終告、第三場大夏對念二、念二因主將缺席、前半時以十七比十八、大夏因前日受挫於光華、下半時出全力從事、以十八對念二、上半時大夏反抗甚烈、總結果爲卅五對念八、大夏遂告凱旋、

今日秩序

大夏對民立	三時	吳子彬
滬江對私上	四時	翟錫麟
復實對光華	五時	陳勁

(復中輪空)

本屆江大籃球 復旦棄權暨南得標
▲江大足球復旦月底戰光華

江大籃球最後一場復旦對暨南、復旦因種種關係、當時不克出席、致本屆錦標久懸未決、茲探悉暨南頃接得復旦正式函件、表示棄權、故本屆江大籃球錦標已由暨南以三戰三勝獲得錦標云、

江大足球賽本屆參加者僅暨南復旦光華等三校、首賽光華和暨南、第二戰暨南勝復旦、僅光華對復旦之戰展延數月、迄未舉行、此賽與錦標關係極大、蓋暨南雖以三分雄踞首席、但光華如能戰勝復旦、則積分與暨南相等、勢須再與暨南舉行決賽、昨據陳請德談、復旦光華之戰、定本星期四(三十日)下午三時在復旦舉行云、

本市小學聯運會 各區預選今日開始
▲今日計有中殷洋涇二區

本市第八屆小學聯合運動會、定五月十四日開始、全市十九區預選均已籌備就緒、定今日開始、至五月三日全部結束、惟各區預選如遇天雨、均順延一日、茲錄各區預選日期地點如下、

區別	日期	時間	地點
中殷	四月念八日	上午九時起	市中心體育場
滬南特區	五月三日	上午九時起	市一體育場
閘北	五月二日	上午九時起	市東中學
江引	五月一日		市中心體育場
眞彭	五月二日	上午九時起	暨南大學
吳淞	四月三十日		第四簡易體育場
高行			第七簡易體育場
高橋			高行小學
陸行			新陸師範

場地濡濕 中華足球昨未練習

上海中華足球隊原定昨日下午四時在申園練習、嗣以場地甚濕、且東華隊員方於昨午自京返滬、亟須休息、故未練習云、

田徑對抗賽 今日約翰戰蘭開夏
下午四時在約大操場

本埠梵皇渡約翰大學田徑隊、爲增加練習機會、並測驗隊員實力起見、特定於今日下午四時起、邀請本屆五國田徑運動會第二名之蘭開夏隊赴該校作田徑對抗比賽、競賽項目計分百公尺、二百公尺、四百公尺、八百公尺、千五百公尺、高欄、跳高、跳遠、撐竿跳、鉛球、標槍、及八百公尺接力十二項、約翰大學田徑隊員實力雄厚、而蘭開夏實力亦殊雄厚、預料屆時當有一番劇烈之競爭、

民衆廣告

遺失田單
遺失田單
遺失串單
聲明爛單
遺失田單
遺失糧串
遺失田單聲明
遺失糧串
遺失田單
遺失田由執照賦聲明
遺失聲明
聲明類
受盤聲明
推受盤聲明
推受盤聲明
廢作票支
併股聲明
廢作明聲
聲明推讓廠基
江蘇上海第一特區地方法院公告(聲請執管周均堯遺產)第二六七四七號
胡傑師代表律師 鍾恆昌義糖果號清理通告
錢水林緊要聲明
蔣振漢聲明
普益地產公司警告武昌路十七號一百七房客
息摺作廢聲明
離異明聲
陳遠師律受任顧忠寶法律顧問
推受盤聲明
出盤聲明
江蘇上海第一特區地方法院公告 第九二三四號(聲請執管鄭伯遠戶名產業)
拍賣旅客逾期未遺失提物件
警告逃妻錢阿蘭
推受股併合聲明
遺失聲明
遺失圖章
遺失支票聲明
遺失股票作廢聲明
遺失圖章
遺失聲明
遺失聲明
遺失圖章聲明
遺失聲明
遺失圖章
王馮氏率子啓事
黃秀卿婚姻啓事
退保聲明
遺失類
遺失圖章聲明
遺失聲明
遺失聲明
遺失聲明
遺失股票聲明
遺失圖章

南京映…「義結金蘭」

（林棣）

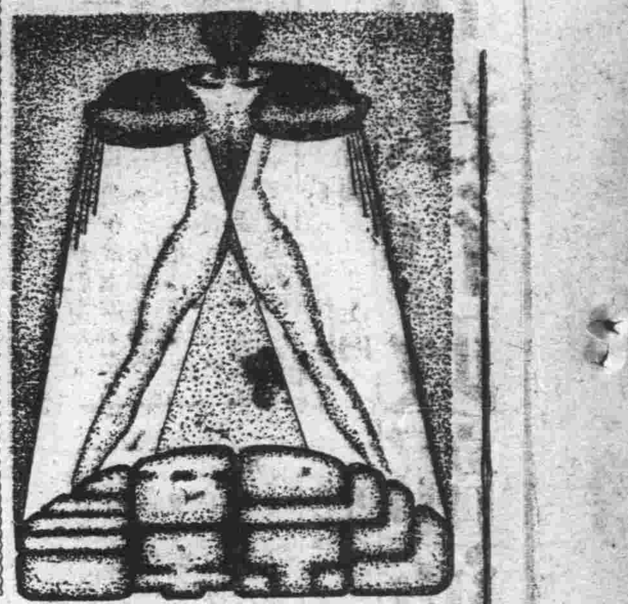

原名：TOUCH GUY
導演：Chester M. Frankein
主演：賈克柏
出品：米高梅公司

「義結金蘭」是在看了許多乏味的愛情喜劇後的一種較有趣味的影片。故事的中心是一個盜匪和一個小孩子間的友情，這由Gackie Cooper演來，幷得Goseph Calleia的支持，是十分動人的。

一般的盜警角鬥的緊張場面，加上了動人的友情描寫，是很爲生色的。在強烈，刺激，與粗暴中，點綴着粗人的細膩情感，是此片的特色。巧妙緊湊的編接，給我們一個完整的印象；而兩個主角熟練的演技，爲此片增加了豐富的情感，尤其是Calleia粗中有細，強暴中殘酷的後面更帶有情感，使得全片的色彩更加豐富。少林丁丁也是一個好配角，牠竟然做了不少好戲。

然而「義結金蘭」終是無內容的影片，因爲牠最大的教育意義不過是教匪徒懺悔罷了。……

世界電影史之三
法國藝術電影之路

石君譯（六）

小言「人間地獄」

（白浪）

▼與「亡命者」的不同在那裏？

拿「亡命者」來號召，跟「亡命者」並提的「人間地獄」，終於在無數的觀衆的熱望中映出了。……

為什麼中國人最愛卓別林

穆維芳（四）

……藝術家底手中，沒有什麼東西會變成陳舊的。……（完）

▼……銀訊

「新舊上海」說明書第一段，是這樣說着：

「笑是人生不可缺少的，這裏有多量的笑料，看了不會不笑，並且以笑始，以笑終，幾乎沒有一刻可以不笑。

「然而笑了以後，或者有一點不宜笑不可笑的迴味；因爲這是一齣穿着喜劇的外衣的悲劇，也是含着悲劇的內心的喜劇。」

○○○

「新舊上海」說明書的最後，有一首打油式的詩：

得時休笑失時人，富時莫改窮時樣！
新舊都是不景氣，何分半斤與八兩。

○○○

「新舊上海」說明書也帶着輕鬆有趣的筆調，中間有一段說：「夢難常圓，花難常好，袁端三見到了驚報，錢莊倒，經理逃，五千元成了一個肥皂泡，哭不出，只是笑」。

▶「新舊上海」中之一畫面◀

南京	義結金蘭
大上海	紅粉黃沙
國泰	打情罵俏
融光	國防大秘密
巴黎	巴黎舞場
麗都	俠士除奸
中央	戰地英魂
光華	黛玉葬花
新中央	落霞孤鶩
明星	戰地英魂
恩派亞	全部玉堂春
東海	天倫
卡德	銀城俠客
榮金	寒江落雁
萬國	荒江女俠七八集
蓬萊	荒江女俠十三集
浙江	鸞鳳和鳴
共和	法網難逃
西海	封後桃花
華德	暴風雨
九星	佳兒佳婦
東南	傾國傾城
金城	戰士
山西	國色天香
威利	風月疑案
百老匯	小玲瓏
世界	荒江女俠五六集

招商局

船期廣告

船明開凱處上海外灘九號

建國快輪　准於四月念九日星期三晚開往漢口沿途各埠均靠
江順快輪　准於四月三十日星期四晚開往漢口沿途各埠均靠　本輪電話八二一六〇
新江天快輪　准於四月三十日星期四下午五時開往甯波　本輪電話八三二六五
海宴快輪　准於四月念八日星期二晚開往溫州
新銘快輪　准於四月廿八日星期二下午一時開往威海衛烟台天津
海貞快輪　准於四月念九日星期三下午四時開往汕頭香港廣州
海元快輪　准於五月二日星期六上午九時開往汕頭香港廣州
新豐快輪　准四月三十日星期四上午七時開往威海衛烟台天津

招商總局電話一〇九七

英租界牛莊路●定座電話●九七一六　九七七一七

更新舞臺（林記）

夜戲價目　六角　五角　四角　三角　二角　一角

今夜初次開演

神奇妙機關　粵劇連環變化佈景　特色曼妙歌舞　文武唱做

六本　唐僧取經

肉艷感舞：眞馬眞狗同時登台

少女浪漫歌舞

明天日戲預告：李毓全黃鈺麟……
厲慧良　厲慧斌
明天日戲特價　四角　三角　二角　一角

黃金大戲院

玉陳　評戲皇后　朱花
蓮花　翠鈴　朱寶霞　紫艷　霞秋

蹦蹦戲假座表演

今日夜戲

杜十娘　怒沉百寶箱

電話八二四〇四八四一一三八四一一四

回力球

中央運動場

每晚八時起賽

星期日下午加日場

霞飛路亞爾培路口

(一)古禮地　(二)楚曼地　(三)拉蒙巧　(四)杜樂仙　(五)拉飛爾　(六)泰寶達

(一)古巴龍　(二)普登巧　(三)爾加　(四)歐蘭加　(五)白羅地　(六)亞爾培地

大榮世界記

門票每位小洋二角

特聘北方名著　蹦蹦歌劇　評戲男女名角

王張雅君　張彩蘭　花花……

今日夜戲　詩絲計　北平……

乾坤大劇場

今日舉行　菱湖彩燈　擂台大會

明星影片公司出品

全部有聲對白鉅片

新舊上海

程步高導演　洪深編劇

王獻齋　舒繡文

主演

英謝黃顧尤
雲秋耐梅光
茵卿痕霜君照

笑是人生不可缺少的，這裏有多量的笑料，看了不會不笑，並且以笑始，以笑終，幾乎沒有一刻可以不笑。然而笑了以後，或者有一點不宜笑不可笑的迴味，因爲這是一齣穿着喜劇底外衣的悲劇，也是含着悲劇底內心的喜劇。

請注意

公映日期及地址

法律常識（一五八）

弘之

附款——期限之種類

期限，可別爲若干之種類，其最著者爲始期及終期。

始期者，俟期限屆至，法律行爲，始因而發生效力者也；換言之：於法律行爲何時發生效力，加以限制，稱曰始期，例如甲與乙曰：自明年秋季起，余當贈君學費，此贈與學費之行爲，附有明年秋季之限制，非屆至明年秋季，贈與卽不能生效，其爲始期，實無容疑。

終期者，俟期限屆至，法律行爲，因而喪失效力者也；換言之：於法律行爲何時喪失效力，加以限制，稱曰終期，例如甲與乙曰：余以房屋賃君，至民國三十年爲止，此租賃房屋之行爲，附有民國三十年止之限制，一俟屆至民國三十年，租賃卽失其效力，其爲終期，亦不待贅言。

始期終期之外，尚有確定期限與不確定期限之分：確定期限者，爲期限內容之事實確定以外，其發生之時期，亦已確定者，例如明年元旦，明年國慶是也。不確定期限者，爲條件內容之事實雖經確定，而其到來之時期，尚未確定者，例如某人死亡時是，蓋死亡爲人所不能免，第何時死亡，任何人均不能預卜。惟時間雖屬確定，而到來並不確定，或時期及到來均不確定者，則爲條件而非期限，前已言之，茲不贅。

此外，更有分爲約定期限，恩惠期限者，約定期限，爲當事人任意約定之期限，均已詳前，恩惠期限，卽法院斟酌當事人境況所予分期給付或緩期清償之期限，我民法第三一八條所規定者是也。

鄞縣何瑞芝之律師　建議釐定律師節

擬以四月第一個星期日爲節日

鄞縣律師何瑞芝，爲建議釐定律師節，提議於鄞縣律師公會，頃已由該會評議會決議，提交全國律師協會辦理，茲摘錄建議理由原案於左、

竊律師之職務，約而言之、可分爲公法上之職務及委任上之職務兩種、從公法上之職務言之、律師爲代理人、輔佐人、或指定辯護人、實與法院爲共事之司法機關、不徒謀當事人之利益、且期收訴訟上善良之效果、從委任上之職務言之、律師因當事人委任而爲代理人、輔佐人、或辯護人、以從事於訴訟進行時、實爲盡其保障人權之天職、而謀保護委任人之利益、故律師乃須有法定之資格、處於非公務員之地位、而實行其法律上所定之職務者也、是則律師之爲職業、其清高、神聖、刻苦、堪與教師相頡頏、故於埋首執行職務之餘暇、似宜有一年一度之節日、旣資紀念所負之重大法定任務、復得慶祝而達同業之敘樂途徑、其裨益法治精神、提高律師人格、誠非淺尠、且徵諸現代通例、就職業界言、曰教師節、曰新聞記者節、曰勞動節、就一般言、曰婦女節、曰兒童節、查律師與教師記者等、均屬自由職業、且清苦亦相伯仲、何尚無律師節、以資慶祝紀念哉、茲建議定於每年四月第一個星期日者、蓋律師爲法院之補助機關、所以收訴訟上之美良效果、今法院除星期日及休息日外、均按日辦公、若律師界一旦全體休暇、其於訴訟之進行、必生莫大之影響、是故必須定於星期日、且使每年節日、旋轉於四月一日至四月七日之間、在斯期間、適逢春光明媚、生機勃發、密邇春節之時、開會慶祝、庶於朗爽之環境中、羣賢畢至、少長咸集、以寬敞之胸襟、發盈庭之宏論、提高人格、改善待遇、促進司法、闡揚法學、振興法治、而與勃發之春機、同具朝氣、立法院院長孫哲生氏嘗題法律大辭典曰、「吾國社會、方由禮教而進於法治、」是書乃其饋貧之糧、益智之糉也、」鄙意竊以爲律師節之釐定、乃我國推進法治之「饋貧糧、益智糉」、似未爲過也、基上所論、深信律師節之設立、乃關於律師共同之利害關係事項、核與律師章程第三十二條之規定、得建議於司法部長、爲此不揣謭陋、專函提議、敬希貴會予以決議、分函全國各律師公會徵求意見、並建議於司法行政部、實爲公便、此致鄞縣律師公會、會員何瑞芝律師、民國二十五年四月十八日、

俞萬鍾奉派赴美考察土地稅則

律師俞萬鍾、奉政府命、派往美國考察土地稅則、俞奉命後、除已致函上海律師公會遵章請分呈各級法院退會外、一面訂定於本月念九日乘輪出國、赴美考察、

會計師熊菊齡返滬

會計師熊菊齡、前因受江西省政府之委託、整理南昌市電廠之會計、暫時離滬赴贛、茲已公畢、業於昨日（二十七日）由贛返滬、照常執行職務、

今日開庭順序

高等第二分院（民事案件）

案由	時刻
麗泉池浴室與協豐順煤號貨欵上訴	下一、半
甘肅□□與工部局捐欵上訴宣判	下一、半
鄭康侯與新業銀公司欠欵上訴宣判	下一、半
李祖楠與合衆汽車公司貨欵上訴查	下一、半
朱茂盛與北均安水手公所借欵上訴	下一、半
張氏等與通裕銀號欠租上訴宣判	下一、半
謝功與鄭鮑氏保證債務	下一、半
大約冰廠與大華機器冰廠契	下一、半
吳徵與周炳臣確認所有權上訴	下二、半

高等第三分院（刑事案件）

案由	時刻
應書記與胡雄笙貿欵上訴審理	下二、半
應蓀與上海廣公司貿欵無效上訴審理	下二、半
鄭必喜與鴻成王元才宗欵上訴審理	下三
掌鴻成乾石廠欠欵上訴	下三、十五
老悅生鴻記號與滋豐莊欠欵上訴	下三、半

高等第一分院（民事案件）

案由	時刻
陸坤榮因危害民國宣判	下二
王金因竊盜上訴宣判	下二
張立祥因僞造文書上訴宣判	下二
汪長泉因吳寄背信上訴審理	下二
張子山因潘張氏重利上訴	下二
劉裕德因強盜上訴審理	下二
朱望娥因傷害殺人上訴審理	上二
秦木泉因強盜上訴審理	下二
毛金壽因毒品上訴審理	下二
顧元芳因強盜上訴審理	下二
吳超因妨害風化上訴審理	下三
王金炳與王陳氏離婚上訴調查	上九

第一特區法院（民事案件）

案由	法庭	時刻
靜記公司與周正記等欠租	六	上八、半
怡昌祥行與唐壽芝押欵	六	上九
居安公司與姊妹服裝公司等	六	下二、半
茉莉許納達與阿脫許納達離婚	六	下三
華王杏花與友唐離婚	六	下三、半
實公司與利利汽車公司等	四	上八、半
沈貨欵與徐永記製造廠交出	四	上九
貝爾諾與喬洪德借欵	七	上九
係識與經日如等詐欺孫仲民訴	七	八、四〇
英商利威汽車公司與詐欺	七	上九、念
爾李維都夫等被訴票欵	七	上九、半
任厚永瞿順慶保證債務	七	九、五〇
佑干尼經租處與鄧書成等租金	七	上十
公鑫廠與信可貨欵	七	上十、念
金桂林與合羣營業公司確認無	七	十、四〇
中國銀行與外部與大滬銀行等	七	下二
實泰油行與墨沈廠	七	下三
徐木公司與沈錫蔡源清賬欵	十	上九
通和實與徐文榮返還欠租	十	上九、念
平治明與沈金堂欠租	十	上十
嘉倫生與陳仲三等借欵	十	上十、十五
那娟明經租處與陳榮發劉大奎欠租	十	上十、半
李治明經租處與劉大奎欠租	十	十、四五
源利經租處請求派執達員證明	十	上十一
上海收銀行界路分行與信大麵粉	十	下三
廣東銀行與張劍卿拍賣抵押物	十	下三、半
秦李氏與潘氏返還遺產	十	三、四〇

案由	法庭	時刻
鄭子良等與裕昌順綢莊執行異議調查	十一	上九
徐曉峯與公達藥房貨欵上訴調查	十一	九、十五
李鼎等與蔣忠嘉造價上訴調查	十一	上十
陳開華等與恆茂莊借欵上訴調查	十一	上十、半
陳華等與恆茂莊借欵上訴調查	十一	上十、半
永順號與吉里祥行貨欵上訴調查	十一	上十一
胡洪威與裘天寶德記銀樓等執行異議	十一	下四
三德郎與陸錫香等借欵	十一	下二、半
嘉倫生與方輔卿等借欵	十一	下三
阿木生與潘張嘉昌生等借欵	十一	三、十〇
那娟生與張嘉昌等借欵	十一	三、十五
勝利綢莊與義和瑞記戲衣	十一	下三、念
李松泉宣告破產	七	下二、半
恆業公司與趙洪禧等欠租	十二	下一、十五
林康侯與借觀通等借欵	十二	下一、半
周瑞弟與王永昌脫離同居	十二	下二
黃士良與阿木生執行異議	十三	九、十〇
華福裕與周煜光等貨欵	十三	上十、十〇
白茄生與馬鍾助等借欵	十三	上十、十
新華銀行與永開環等借欵	十三	上十、念
永康經租賬房與劉德松欠租	十三	上十、半
單文耀與竺林松欠租	十三	上十、半
曹韻笙與凌友樵借欵	十三	十、四五
義泰章與周行方砂廠墊欵	十三	十、四五
蘇漢生與周玉麟欠欵	十三	十、四五
勒尼郎干經高興房屋借欵	十三	上十一
佑等保證債務	十三	上十一
多帶生與毛實等借欵	十三	上十一、十五
阿木得生與盧金水等借欵	十三	十一、十五
却友拉生與詹斌等借欵	十三	十一、十五
勝德實業公司與華繕廠	十三	十一、半
汪成炳欠欵	十三	十四、〇〇
嚴智綠與信義公司墊欵	十三	下二、五〇
統與瑞成號與陳俊武交還財產	十四	下二、〇〇
協興號與成泰營造廠	十四	下二、半
恆利銀行與實廣發泰等欠租	十四	下三、半
永明燈泡廠與廣發環璃廠執	十四	下三、半
行異議		
協記莊與鼎生方錫李破產管	十四	下三
理人銀公司與鼎記債權	十四	四、十五
緊品行與楚記墊欵	十六	上十
陳兆銘與新光火油公司等票欵	十六	下一、念
穆榮國與鄭華公司等股欵	十	二、四〇

第一特區法院（民事調解）

案由	法庭	時刻
三元公司與中國通商銀行虹口分行欠租	十一	下一、半
黃志明與劉楚舫欠租	十一	下三、半
麗安電氣公司與啓昌照相館	十一	下三、半
永康經租賬房與張閣初欠租	十一	下三、半
鮑維士與生欠租讓	十一	下三、半
勒郎與黑號張生欠租	十一	下三、半
福源生欠欵胡蝶借欵	十一	下三、半
佑尼干經租賬房與卞賀彬	十一	三、三五
愼記經租賬房與吳祁甫等欠	十一	三、三五
業廣公司與聯和號欠租	十一	三、五
恆業公司與萬國實業欠租	十一	三、四〇
大陸銀行與王忠信託部欠租	十一	三、四〇
永豐號與朱義盛酒店欠租	十一	三、四〇
德泰胡少欠富豐等欠租	十一	三、四〇
晉泰祥張源盛返還財禮	十一	三、四五
普益地產公司與陳福忠等返還	十一	三、四五
法商電車公司與建業地產公司與雷諾夫保債	十一	三、四五

第一特區法院（刑事案件）

案由	法庭	時刻
蔡金山等強盜（宣判）	一	上九
唐通海竹山強盜（宣判）	一	上九、半
顧元妨書公務	一	上九、半
巴縣地院爲鄧有光背信侵占案	一	上十、半
囑託傳證人		
王金賓等詐欺	二	九、一〇
羅漢生等詐欺	二	九、一〇
張榮等強盜	二	九、二〇
陳金壽竊盜	二	九、二〇
張寶窩竊盜	二	九、三〇
田實發等竊盜	二	九、三〇
吳桂生竊盜（宣判）	三	九、三〇

第二特區法院（民事案件）

案由	法庭	時刻
方秋泉訴李如璋等盜發支票	五	二、一五
胡寬信訴胡閻炎盜發支票	五	二、一〇
歐陽善寶訴徐浦生盜發支票	五	三、〇〇
徐仲章等訴徐呂昌文偽造文書妨害家庭	五	三、五〇
梁王鴻訴孫慶來妨害家庭	八	下二
李甫訓訴潘兆豐詐欺背信	八	下二
王季進訴史成金詐欺	八	下三
丁奎學訴謝久長桂等詐欺	九	〇〇
陳劍青訴黃在雲僞害	九	〇〇
朱泰氏訴高雲傷害	九	〇〇
彭氏訴毒品（宣判）	九	〇〇
高戴毛等竊盜	九	〇〇
陳阿實等竊盜	八	上九、半
張傑等毒品	八	上九、半

案由	法庭	時刻
東信托公司與莫潘斯莫等票欵	四	九、一〇
泰利號與陳煥等票欵	四	九、一〇
康和記與桃源等欠欵	四	九、二〇
泰記與沈倘德借貨欵	四	九、三〇
湯友文與黃洋白等欠欵	四	九、四〇
商明上海行與高泥印刷公	四	九、五〇
陳商才與伊斯坦陳義文	四	上十
通伊貨與徐洛夫欠欵	四	十一
伊斯才與仁貨欵	四	十二
德司貨與泰沃欠租	四	十三
商伊斯與仁貨欵	四	十三
萬蔣務龍記與朱華地產	四	上九
湯伯蔣泉瑞等欠欵	四	上九
陳百鹽行與朱錦記收養關係	七	九、四〇
陸水錫銀仲與榮陳昌欠欵	七	九、二〇
張仲妹保與嘯美等	七	十、二〇
陳錫妹與朱啓賠	七	上十
馮黃泰與美芳等欠租	七	下二
金麟風與章欠欵	七	二、〇〇
肯柏脫實與陳□頭	七	下四
毛志業銀行與□號	七	二、〇〇
程商商公司與趙昌等賠償	六	下三
蔣商業與輪船公司保證	六	三、二〇

第二特區法院（刑事案件）

案由	法庭	時刻
沈文叔與沈葉氏離婚	六	三、三〇
濮爾遜與陳寄華欠租宣判	七	下二〇
實隆保險行與陳慶年保險費宣判	七	下二
中級信用信託公司與黃天德借欵宣判	七	下二
警務處訴趙宏生竊盜	一	上八、半
警務處訴王忠林等竊盜	一	上八、半
警務處訴楊阿弟等竊盜宣判	一	上九
警務處訴朱龍寶搶奪	一	上九
警務處訴王小二等搶奪	一	上九
警務處訴丁善子強盜	一	上九
警務處訴貝祖林搶奪	一	上十
警務處訴張榮慶搶奪	一	上十
警務處訴杜南山殺人未遂宣判	一	上十一
警務處訴潘志雲略誘	一	上九
警務處訴謝福春發票	二	上三
警務處訴盧偉深詐欺傷害	二	上九
警務處訴侍四清支票	二	上九
警務處訴同盜竊案	二	上九
徐程義訴慶司雲盜發支票宣判	二	上九、半
程谷文訴傷害	二	上九、半
股文信訴魯琴英發支票宣判	二	上九、半
徐谷廷訴昌賭博	八	上九、半
義谷訴拉夫林等盜發支票	八	上九十
羅金平訴周裕茄詐欺	八	上九
趙新訴柴紫蔭等強盜	八	上九
警務處訴李根保	八	九、三〇
警務處訴張林盜	八	九、四五
警務處訴劉義竊盜	八	九、四〇
警務處訴吳長鶴竊盜	八	十、一五
警務處訴蔡順竊盜		

上海地方法院（民事案件）

案由	法庭	時刻
高維善與鍾君發等欠租	一	上八
董振興與吉昌欠租	一	上八半
賈源春與徐成裕等欠租	一	上九半
昇松行與李小根等借欵	一	上九半
何根福與顧氏之小欠欵	一	上十
馮大學與邢小存貨欵	一	下一
同濟與孫良嫁等租屋	二	下二
邢徐氏與等欠租		上八半

上海地方法院（刑事案件）

案由	法庭	時刻
王天成等詐欺	十四	上八
余大根傷害	十四	上八
朱忠錦生過失致人死	十四	上二、半
徐甫仁訴丁鶴生妨害家庭	十四	下一
沈靜甫訴張子過妨害自由	十四	下二
鍾文寶訴倪亭侵占背信	十四	上四
孫殷正訴張衡侵占	十四	下二
張汝氏訴趙山良等妨害名譽	十四	上二
張巨礦訴錢幼良	十四	上十
沈金氏訴徐顧等竊盜	十四	上十
劉德元等發支票	十四	下一
于樹玉訴徐顧等竊盜	十四	上十、半
曹洪氏訴強盜	十四	下二
張莊成等重利	十四	上二、半
楊有生等傷害偽造文書	十四	下三、半
徐柏弟訴重利	十四	上八
唐小生訴重利	十四	上八、半
陸伯鶴訴強奪等過失	十四	上九
沈嘉傳訴搶奪詐欺	十四	上九
接有鴻訴許欺	十四	上九
曹止華訴范虎扣	十四	上十
傅丁三	十四	下二
于學友訴陸佳等竊盜	十四	下二
金丁氏訴張傷害	十四	下三
陳韶等訴張子妨害	十四	下三、半
郭留明訴陳進傷害自由	十四	上九
李召寬訴小國略誘	十四	下二、半
海月氏訴張元等家庭	十四	下二
丁學明訴瑞等支票	十四	下三
高玉禧等詐欺	十四	下三
騰鶴訴張姚等竊盜	十四	下四
張林等竊盜	十四	下二
熊氏訴張阿等詐欺	十四	下二
王生訴顧棠	十四	下三
鍾鶴訴	十四	下三

佈告

□第一特院

拍賣動產

▲四月卅日上午十時至十二時拍賣丁明川梅白格路一二七至九號內動產最低價七十六元二角▲五月八日上午十時至十二時拍賣鳳章愛文義路四六〇弄一一五號內動產最低價五十六元七角

□第二特院

拍賣動產

▲四月卅日上午九時拍賣張志華辣斐德路A字一二七〇號內動產最低價九十七元三角▲四月卅日上午九時拍賣于凱元敏體尼蔭路留賢村一號內動產最低價二十三元▲四月卅日上午九時拍賣勃歇爾蔣華立路一〇三弄四七號內動產最低價二十五元三角四分▲四月卅日下午二時拍賣用劬甫及張士林巨籟達路三一〇弄五號及三〇二號內動產最低價三百八十七元及十九元一角▲四月卅日下午二時拍賣徐萬利福煦路四八九號內動產最低價念七元二角▲四月卅日下午二時拍賣尹阿楊馬浪路一五〇號內動產最低價十七元四角

招領失孩

▲法租界警務處解送男孩呂德慶一名、年十三歲、鎮江人、家住阿虞據供不知、除函送慈善機關轉予留養外、合行布告、招領仰該家屬迅卽來院報明具領

□地方法院

拍賣不動產

▲五月一日在本院投標五月二日開標、拍賣潘容靜中華路文廟路口三〇三號地方不動產最低價五百九十八元九角▲五月一日在本院投標五月二日開標拍賣禾昌化學工業社塘山路底西姚家弄六一號地方不動產最低價一百六十五元七角▲五月一日在本院投標五月九日在本院拍賣牛保北四川路一八七號地方不動產最低價四百七十四元四角▲五月九日在本院投標五月十四日開標拍賣卓敬三結頭圖育字圩莫冊永租契一二六四號趙銀龍戶地三畝一分二厘七毫最低價一萬二千五百〇八元

判決

□高二分院

刑事判決（二十七日）

▲路承宣因趙炳生等詐欺一案（主文）上訴駁回▲路承宣因趙炳生等詐欺附帶民訴上訴一案（主文）上訴駁回▲陳慶餘因張鶴年等自訴盜簽支票上訴一案（主文）上訴駁回▲吳子魁因搶奪等罪上訴一案（主文）上訴駁回▲張士君因行使變造有價證券上訴一案（主文）上訴駁回張士君緩刑二年▲工部局因李文興等危險民國一案（主文）李文興陳伯英共同以危險民國爲目的、而組織團體各處有期徒刑八年各褫奪公權十年抄獲之有關反動文件及書籍等均沒收其餘部分無罪

□第一特院

民事判決（二十七日）

▲吳厚生訴同春祥記衣莊存欵案（主文）被告應淸償原告國幣九百元、及自中華民國念四年一月念三日起至執行終了日止、按月九厘之利息、訴訟費用由被告負擔▲周芝生訴新華信託儲蓄銀行請求給付佣金案（主文）原告之訴駁回、訴訟費用由原告負擔▲泰利公司訴復興棧等欠租案（主文）被告何家餘應淸償原告國幣三百三十六元、被告志成網廠應淸償原告國幣一百四十四元、原告國幣三百八十四元、訴訟費用由被告等比例負擔▲茅廷師訴楊淸實等借欵案（主文）被告楊淸實劉鳳鳴應各給付原告國幣七百元並各自起訴日以前之五個月按月之一分利息、被告楊淸實劉鳳鳴負擔連帶責任、原告其餘之訴駁回、訴訟費用由被告楊淸實劉鳳鳴平均分擔、四分之一餘由被告負擔▲馬妙鳳訴沈善慶請求確認婚約無效案（主文）被告所持原告故父馬富貴代原告訂立之婚約應屬無效、訴訟費用由被告負擔▲中福聯合辦事處訴燧昌煤號貨欵案（主文）被告燧昌煤號應償還原告國幣一萬二千五百三十一元六角二分、並自民國念五年二月三日起至執行終了日止、週年百分之五之利息、准予平均分六個月扱還、如無力淸償時、由被告大華機器冰廠於一萬元保證範圍內負代償之責、被告顧玉波於五千元保證範圍內負代償之責、被告大西煤號應償還原告國幣一千一百二十一元零五角、並自起訴日起至執行終了日止、週年五厘之利息、如其財產不足淸償時、由被告葉春庭負擔▲永亨銀行訴邵文炳等押欵案（主文）被告邵文炳應償還原告國幣十四萬元、及自民國念四年一月十九日起至執行終了日止按月九厘之利息、如就其財產經強制執行而無效果時、被告郎文炳應負代償之責、原告其他之訴駁回、訴訟費用由被告負擔▲張宋春紡織聯承王叔章于吳氏應就榮康錢莊之財產淸償原告國幣三萬零七百六十四元九角七分、及自民國念二年二月十四日起至執行終了日止週年五厘之利息、如不足淸償時、並應連帶負責淸償、訴訟費用由被告等連帶負擔▲楊燕維訴卓振南履行契約案（主文）被告應卽給付原告國幣二千零五十元、及自民國念五年二月念六日起至執行終了日止週年五厘之利息、又應自民國念六年起至念九年止、於每年一月十九日給付原告國幣二千二百五十元、訴訟費用由被告負擔▲任品芳訴中國福新烟公司請求給付殘廢津貼案（主文）原告之訴及假執行之聲請均駁回、訴訟費用由原告負擔▲吳裕昌漆號訴成泰營造廠票欵案（主文）被告應淸償原告國幣五百元、及自民國念四年八月五日起至執行終結日止週年六厘之利息、本件應予假執行、訴訟費用由被告負擔▲永生祥炒貨店訴路軼義執行異議案（主文）確認新永生號非原告之支店、被告與該號因貨欵涉訟案所取得之執行名義、不得對原告執行、訴訟費用由被告負擔▲阿琴生訴葉毓孚等借欵及保證債務案（主文）被告葉毓孚應淸償原告國幣一百五十元、限令均分十五期給付、以一個月爲一期、如經強制執行無效由被告黃耕源代償、訴訟費用由被告葉毓孚負擔▲白利東生訴張德記借欵案（主文）被告應淸償原告國幣四百元、限令均分十期給付、以一個月爲一期、訴訟費用由被告負擔▲勤來染織廠訴益康豐記莊等欠欵涉訟案（主文）被告應淸償原告國幣二千六百五十五元、及自民國二十五年三月六日起至淸償日止週年五釐之利息、如該莊之財產不足淸償時、由被告連瑜彭柱年徐萬蔭陳嗣生顧如齡吳錦澄連帶負責淸償、原告其他之訴及假執行之聲請均駁回、訴訟費用除駁回部分應由原告負擔外其餘由被告等負擔▲業廣公司訴良友公司等爲欠租涉訟案（主文）被告良友公司應償還原告國幣二千七百五十元、被告亞律佛應償還原告國幣六百三十一元、原告假執行之聲請駁回、訴訟費用由原告負擔▲項蓮孫等訴楊湘泉請求欠欵案（主文）被告應償還原告項蓮孫國幣六百四十九元一角、原告翁國榮國幣一千四百五十六元五角一分、並自起訴日起至執行終了日止週年五厘之利息、本判決關於給付原告項蓮孫部分、應予假執行、訴訟費用由被告負擔▲劉貽德經租帳房訴周善慶等請求欠欵案（主文）被告周善慶應償還原告國幣二千一百三十七元五角、被告王海根應償還原告國幣一千二百〇五元、訴訟費用由被告等

刑事判決（二十七日）

▲匯山捕房訴唐四丹丁阿哈四千累犯竊盜案（主文）唐四丹丁阿哈四千累犯竊盜、處有期徒刑六月、贓物發還失主▲虹口捕房訴趙有生竊盜案（主文）趙有生累犯竊盜、處有期徒刑三月、贓物發還失主▲虹口捕房訴顧正嘉共同竊盜案（主文）顧正嘉竊盜、處有期徒刑三月、贓物發還失主▲虹口捕房訴李文志錢等傷害案（主文）李文志竊盜、處拘役十日、贓物發還▲匯司捕房訴孫苗如三傷害案（主文）本件不受理▲匯司捕房訴苗如三傷害人身體處拘役十五日▲總巡捕房訴陳漢卿等竊盜案（主文）陳漢卿結夥竊盜、處有期徒刑六月、李和尙結夥竊盜累犯、處有期徒刑九月、羅利善結夥竊盜累犯、處有期徒刑一年▲匯司捕房訴陳鳳祥竊盜案（主文）陳鳳祥毀越門扇於夜間侵入住宅竊盜、處有期徒刑一年▲虹口捕房訴唐昌源等強盜等罪案（主文）唐昌源共同強盜、處有期徒刑三年、陳耀林無罪▲虹口捕房訴張吉慶累犯越牆竊盜案（主文）張吉慶竊盜、處有期徒刑四月▲胡漢良訴浙汝俊臣故意將金額超過其存數而發支票附帶民訴案（主文）周俊臣故意將金額超過其存數而發支票、處罰金十元、如易服勞役以一元折算一日、被告應償還原告國幣一百零二元▲劉炎訴汪曉齋盜發支票案（主文）汪曉齋故意將金額超過其存數而發支票處罰金十五元、如易服勞役以一元折算一日▲匯山捕房訴劉道生販賣毒品案（主文）劉道生販賣毒品、處有期徒刑十二年、褫奪公權十年、紅丸四百七十六粒沒收▲匯山捕房訴王德發竊盜案（主文）王德發公同毀越安全設備竊盜、處有期徒刑三月▲楊樹浦捕房訴王克金共同以竊盜爲常業累犯案（主文）王克金共同以竊盜罪爲常業、處有期徒刑二年、二〇四徑手槍一支子彈二十粒均沒收▲虹口捕房訴王克金竊盜案（主文）王克金處有期徒刑二年▲新閘捕房訴張小根未受允准持有軍用槍彈危險案（主文）張小根處有期徒刑二年▲普陀路捕房訴王小四子竊盜累犯案（主文）王小四子竊盜累犯、處有期徒刑四年▲普陀路捕房訴周長林竊盜案（主文）周長林竊盜、處有期徒刑三月▲戈登路捕房訴王阿三毀壞安全設備夜間侵入住宅竊盜案（主文）王阿三竊盜、處有期徒刑三月▲戈登路捕房訴吳少淸搶奪案（主文）吳少淸搶奪、處有期徒刑三月▲靜安寺捕房訴朱石氏等傷害案（主文）本件管轄錯誤移送於上海地方法院▲林新根搶奪案（主文）林新根搶奪處有期徒刑三月緩刑二年送工部局改良所施以感化教育二年

刑事判決（二十七日）

▲匯山捕房訴唐四丹丁阿哈四千累犯竊盜案（主文）唐四丹丁阿哈四千累犯竊盜、處有期徒刑六月、贓物發還失主▲虹口捕房訴趙有生竊盜案（主文）趙有生負擔▲

▲牛北訴李松泉等請求給付傭傭報酬案（主文）被告應連帶淸償原告國幣五百二十五元、本件應予假執行、訴訟費用由被告等連帶負擔▲陳錫嘉訴史堯定求償貨欵案（主文）被告應淸償原告國幣一百五十三元、訴訟費用由被告負擔▲大陸銀行上海信託部經租處訴唐浦求償租金案（主文）被告應淸償原告國幣九十五元九角、本件應予假執行、訴訟費用由被告等比例負擔▲上海牛奶公司訴維維夜總會案（主文）被告維維夜總會應淸償原告國幣二十九元一角二分及自民國二十五年三月六日起至執行終了日止週年五厘之利息、本件應予假執行、訴訟費用由被告等比例負擔

質疑

◀告訴誣告▶

敝友某甲之生父某乙、無辜被鄉保長丙誣報不法、捕送縣署未經審判、數小時內遽予槍殺、甲以父子之情、代乙鳴冤、欲控丙誣告罪、因念原縣旣已違法失職、枉殺良善、向原縣告訴、原縣勢必將錯就錯做去、絕難公平處斷、因向高法院聲請移轉管轄、近接裁定駁回、謂本件聲請人、屬於告訴人地位、無權聲請移轉管轄、故予駁回、照此情形、伸冤無路、敬請賜教爲荷、㈠原審不能告訴、應向何處告訴、及根據何項法條進行、㈡該地無地方法院、能否聲請司法行政部指定該管高等法院審理、（民報讀者）

▲答　甲得依刑事訴訟法第二百十二條第二項規定、向原縣理縣政府告訴、如縣政府爲不起訴處分者、甲得依同法第二百三十五條規定、於接受不起訴處分書後、七日內以書狀敘述不服之理由、聲請再議、蓋縣政府如認聲請爲無理由、應卽將該案卷宗及證物送交高等法院首席檢察官核辦、自無偏袒之虞、（昔醉）

▲提起反訴

查刑訴法第三百五十六條云、第二審之審判、除有特別規定外、準用第一審審判之規定、是此條所指係爲審判之規定、其意義所含甚廣、不佞無學、不知在第二審可能提起反訴否、懇祈惠覆爲感、（王天泰）

▲答　提起反訴、應於第一審辯論終結前爲之、刑事訴訟法第三百三十條有明文規定、第一審辯論終結後、自不得再提起反訴、（昔醉）

▲酬謝鄉長

土地陳報有錯誤須更正時、是否必須鄉保長證明、另取費用若干、因我爲江都大橋鄉買田時、除中佣外、總須另酬鄉保長、（李東昇）

▲答　於法無據、大概爲鄉間之陋規、（昔醉）

役以一元折算一日　被告應償還原告國幣二百元及自支票到期日起至執行終了日止年利六厘之法定利息▲總巡捕房訴張文炳竊盜案(主文)張文炳竊盜累犯處有期徒刑十月贓物還主▲總巡捕房訴王和尚妨害風化案(主文)王和尚販賣猥褻圖畫處罰金一百六十元如易服勞役以二元折算一日淫畫二十二張沒收　在上訴交一百六十元保證金▲新閘捕房訴鍾小崑竊盜案(主文)鍾小崑竊盜處拘役十日

□第二特院

▼刑事判決（念七日）

▲胡國香自訴王成虎盜發支票附民訴案(主文)王成虎盜發支票時故意將金額超過其存款處罰金一百二十六元如易服勞役以二元折算一日附帶民事訴訟原告之訴駁回▲警務處訴周長生竊盜案(主文)周長生竊盜處拘役二十日▲夏小弟搶奪案(主文)夏小弟累犯搶奪他人之動產處有期徒刑一年▲顧榮奎竊盜案案(主文)顧榮奎累犯竊盜處有期徒刑三月▲陳如星即陳樹興等結夥三人以上攜帶兇器强盜案(主文)陳如星結夥三人以上攜帶兇器强盜處有期徒刑五年二月　判決前在監日數以執行刑期論陳開祥結夥三人以上攜帶兇器强盜處有期徒刑五年徒刑一月判決前在監日數以執行刑期論▲孝薩夫費吸兒　亞米克上特助杜利高夫累犯夜間侵入住宅竊盜各處有期徒刑八月鑰匙三支電筒兩支手套一付設收▲曹炳南竊盜案(主文)曹炳南竊盜處拘役十日▲馬應奎竊盜案(主文)馬應奎於夜間侵入住宅盜竊處有期徒刑三月▲李新章竊盜案(主文)李新章竊盜處拘役二十五▲徐阿炳竊盜案(主文)(徐阿炳竊盜累加處拘役五十日▲袁阿三竊盜案(主文)袁阿三無罪▲王如清竊盜案(主文)王如清共同竊盜累犯處拘役五十日▲沈仁初竊盜案(主文)沈仁初竊盜處拘役三十日▲倪阿福等賭博案(主文)倪阿福意圖營利聚衆賭博處有期徒刑一月緩刑二年沈桂林蔡仁榮杭榮財王裕生高仁達施元文施士倫陳廷施南林殷阿慶張啓才施林才項三狗嚴阿富沈成郎均無罪▲趙鑑林自訴何德祥詐欺案(主文)本件不受理附帶民訴案(主文)附帶民事訴訟原告之訴駁回▲范尚坤等妨害家庭案(主文)烈尚坤殷九耕均無罪▲關樂恩自訴顧祥春盜發支票附民訴案(主文)顧祥春發支票時故意將金額超過其存款處罰金十元如易服勞役以一元折算一日附帶民事訴訟原告之訴駁回▲江阿富竊盜案(主文)江阿富竊盜累犯處拘役五十日▲在阿二竊盜案(主文)王阿二共同竊盜處拘役卅日▲童阿才竊盜案(主文)童阿才竊盜處拘役三十日▲朱韓氏等竊盜案(主文)朱韓氏張小二子竊盜各處拘役二十五日

□地方法院

▼民事判決（念五日）

▲判決朱和與徐文鍾因借款案(主文)被告應償還原告借款國幣二百元　並自民國十九年一月念八日起至執行終了日止週年二分之利息　訴訟費用由被告負担　▲判決庚承培與朱順興等因房租及遷讓案(主文)被告朱順興應償還原告房租國幣四十二元並遷讓出屋　若無力償還時由被告陳祥根負責代償　訴訟費用由朱順興負担　▲判決陳世珍等與張渭泉因借款案(主文)被告應償還原告陳世珍借款國幣一千元　並自民國念三年七月十三日起至執行終了日止按週年二分之利息　又應償還趙炳泉借款國幣一千元　並自民國念三年八月二十日起至執行終了日止按月一分三厘之利息訴訟費用由被告負担　▲判決朱和與徐文鍾因借款案(主文)被告應償還原告國幣二百元並自民國十九年一月念八日　起至執行終了日止　週年二分之利息訴訟費用由被告負担▲判決丁煜貴與倪德慶因票款案(主文)被告應償還原告國幣四十六元並自民國念四年　六月十日起至執行終了日止週年六厘之利息前項判決　應予假執行訴訟費用由被告負担　▲判決徐元萬等與徐正宜等因交人案(主文)原告之訴駁回　訴訟費用由原告負担▲判決阿木生與劉生桂等因借款案(主文)被告劉生桂應償還原告國幣二百九十元債無力給付時由被告汪金生　代負代償之責原告其餘之訴駁回訴訟費用由被告負担▲判決張且平與張士林　等因租金案(主文)被告張士林應償還原告房租　國幣一千九百七十元如無力清償　時由被告阮叔穎負責代償被告張汲泉應償還原告　房租國幣五百二十七元八角　如無力清償時由被告張楚林負責代償　原告提供國幣二千四百九十七元八角以爲相保後本判決准予假執行　訴訟費用由被告張士林負担　五分之四被告張汲泉負担五分之一　▲判決首善堂經租賬房與吳正福等因租金案(主文)被告吳正福應給付原告國幣七百七十四元四角 被告翁約初應償還原告 國幣一百八十元並各自起訴日起至執行終了日止週年五厘之遲延利息 吳正福如無力償還時由被告永順當負責代償 並均應遷讓出屋 原告對被告吳正福翁約初所留置內之動產在欠租範圍內有留置權前項判決關於遷讓部份 准予假執行訴訟費用由被告比例負担 ▲判決吳淞嘉泰術行與曹煥麟等因貨款案(主文)被告曹煥麟應償還原告國幣一千一百四十一元九角四分 被告宏成肉莊應償還原告國幣六百五十九元三角訴訟費用由被告比例負担 ▲判決陸芝祥與程家瑞等因借款案(主文)被告衛家瑞 應償還原告國幣四百元 及自民國念一年四月十一日起至執行終了日止 按月一分六厘之利息如經執行而無效果 由被告陳克榮負代償之責原告其餘之訴駁回訴訟費用由被告 程家瑞負担▲判決榮康經租處與徐金富因租賃案(主文)被告應給付原告租金國幣五十三元一角 並應予以假執行 原告 其餘之訴駁回訴訟費用由被告負担四分之三 餘由原告負担▲判決高則誠與徐顯濤等因貨款案(主文)被告徐顯濤應給付原告 貨款八十二元七角被告張順香應給付原告貨款十四元三角均應予假執行 訴訟費用由被告比例負担▲判決顧萬興與錢土根因抵款案(主文)被告應償還原告 國幣五百元並自中華民國二十四年九月八日起至執行終了日止 週年二分之利息 並確認原告對於坐落法華區四圖月字圩二號五十二址錢土根戶地一分七厘七毫有抵押權 訴訟費用由被告負担▲判決生茂興號與雙和興號等 因貨款案(主文)被告雙合興號應償還原告國幣七十二元六角 永盛源號應償還原告 國幣五十二元和記號應償還原告 國幣一百十二元永和祥號應償還原告國幣一百十元永和祥號 應償還原告國幣一百念五元三角五分 王順興號應償還原告國幣七十六元五角八分 褟恆盛應償還原告國幣念三元三角八分 合同興號應償還原告國幣念二元八角原告對於被告泰興號之訴駁回 訴訟費用由被告雙合興號 王順興號各負担十五分之二和記號永和祥號各負担十五分之三永盛源號與原告負担十五分之一 五其餘十五分之三　五由楊恆盛會同興號平均負担(念七日)▲判決薛臘梅與許桃桃因同居案(主文)原告與被告脫離同居關係 訴訟費用由被告負担 ▲判決陸經租處與卓敬三因租金案(主文) 被告應給付原告國幣二百四十三元假執行之聲請駁回 訴訟費用由被告負担▲判決祝雁襄與顧忠亮等因票款案(主文)被告等應連帶給付原告國幣三十元訴訟費用由被告等連帶負担 本件決應予假執行 ▲判決陳林生與陳仲賢因坟地案(主文)原告之訴駁回 訴訟費用由原告負担▲判決穗泰米號與吳燕亭等因米款案(主文)被告等於吳長泰機器廠 財產不足清償所欠原告米款三百五十元零九角五分時 對於不足之額 應連帶負其責任 原告其餘之訴駁回訴訟費用由被告等連帶負担

▼刑事判決（念五日）

▲判決劉鴻熹恐嚇案(主文)劉鴻熹在假釋期內付保護管束▲判決吳錦珍訴王瓶如妨害自由案(主文)王瓶如無罪▲判決張小全訴劉心田詐欺侵占案(主文)劉心田 無罪原告之訴駁回▲判決周寶山訴阿木天生詐欺案(主文)自訴不受理 ▲判決顧沈氏等妨害婚姻案(主文)顧沈氏有配偶而人通姦 張佛生相姦各處有期徒刑二月 裁判確定前羈押日數以一日抵有期徒刑一日 ▲判決周杏根竊盜案(主文)周杏根在埠頭竊盜 處有期徒刑三月▲判決徐光全等詐欺贓物案(主文)徐光全意圖爲自已不法之所有 以詐術使人將本人之物交付處拘役四十日張和服牙 保贓物處拘役卅日▲判決徐壽寬竊盜案(主文)徐壽寬竊盜處拘役念五日▲判決吳子祥妨害家庭案(主文)吳子祥意圖營利而藏匿被誘人處有期徒刑二月 ▲判決劉王氏訴劉祥麟等傷害案(主文)劉祥麟劉湯氏共同傷害人之身體各處拘役五十日均緩刑二年 ▲判決夏李氏訴夏蓮生等毀損案(主文)夏蓮生夏根生夏香生夏倪氏夏周氏夏周氏夏王氏 夏菁言均無罪附帶民訴原告之訴駁回 ▲判決陸章明妨害風化案(主文) 陸章明意圖營利引誘良家婦女與他人姦淫處有期徒刑四月 裁判確定前羈押日數以一日抵有期徒刑一日 ▲判決陳得生竊盜案(主文) 陳得生無罪 ▲判決下雪江訴王順江等竊盜及侵占案(主文)本件自訴不受理附帶民訴駁回 ▲判決楊蘭生等訴楊良生等强盜案(主文)楊良生楊朱氏張阿弟均無罪本件反訴不受理 ▲判決徐阿全竊盜案(主文)徐阿全應執行有期徒刑一年八月▲判決曾大竊盜案(主文) 曾大結夥三人以上竊盜處有期徒刑六月 裁判確定前羈押日數以一日抵徒刑一日 ▲判決王正祥等强盜案(主文)王正祥崇國章結夥攜帶兇器於夜間侵入住宅强盜一罪各減處有期徒刑三月共同意圖供犯罪之用 而持有軍用槍炮一罪各處有期徒刑十月 各執行有期徒刑三年六月周家富結夥攜帶兇器於夜間侵入住宅强盜處有期徒刑三年袁玉成幫助他人結夥攜帶兇器於夜間侵入住宅强盜一罪減處有期徒刑二年 意圖供犯罪之用而持有軍用槍炮子彈一罪處有期徒刑一年 執行有期徒刑二年六月厚國泰共同預備强盜 處有期徒刑四月▲判決孔大保(孔憲高)竊盜案(主文)孔大保累犯竊盜 處有期徒刑四月▲判決胡成華侵占案(一文)胡成華共同意圖爲自已不法之所有對於業務上持有之物 侵占未遂處有期徒刑四月吳英龍林炳章 共同意圖爲自已不法之所有對於業務上持有之物 侵占未遂各處有期徒刑三月 ▲判決鄭志堅僞證案(主文)鄭志堅於執行審判 成務之公署審判時於案情有重要關係之事項 供前具請而爲置僞陳述處有期徒刑四月緩刑二年 ▲判決張立明竊盜案(主文)張立明竊盜處拘役卅日▲判決盧維長侵占案(主文)盧維長無罪▲判決曹邦吉竊盜案(主文) 曹邦吉於夜間侵入住宅竊盜 處有期徒刑四月▲判決曹阿毛詐欺案(主文) 曹阿毛連續以詐術使人將本人之物交付處有期徒刑四月 ▲判決華阿六竊盜案(主文) 華阿六竊盜處拘役念日▲判決貝世傻訴姚安慶詐欺背信案(主文)姚安慶無罪 ▲判決卞岐支訴鍾王春背信竊盜案(主文)鍾玉春 意圖爲自已不法之所有而侵占自已持有之他人所有物處拘役七日

＊裁定＊

□地方法院

▼民事裁定（念五日）

▲裁定施澤卿與施沈氏 因房屋案(主文)再審原告之訴駁回再審訴訟費用由再審原告負担▲裁定唐姚蔚君與陳月清因房租案(主文) 聲請駁回聲請費用由聲請人負担

＊批示＊

□第一特院

▼刑事批示（念七日）

▲蔣煜庭狀悉 古月軒花瓶由狀悉 卷查該項花瓶已於民國念四年十二月 十八日由池雲飛具保領去矣此批

□地方法院

▼民事執行（廿五日）

▲天衣綢廠狀請撤銷假扣押並領提保金由狀悉 准予撤銷並仰五月六日上午九時來院 領回担保金此批▲源茂號行爲與大同生號材號貸款執行事現已和解成立請啓封並銷案由狀悉 本件執行免據狀稱已在外和解請予銷案 自應照准惟查該大同生號 因另一債務案被德士古煤油公司 請經復對該產執行在卷所請啓封之處未便照准仰即知照此批▲謝甫卿狀請迅賜估價拍賣以資結果 由狀悉查本件業經本院於四月十三日 核送物品清單一紙免鑑定費五元 函請華商唯一拍賣所估價去矣一俟該所函覆到院即行拍賣 仰即知照此批▲張鼎庸狀請 發給債權憑證由狀悉本案業將協助執行情形 函復原法院所請發給債權憑證一節仰還向該管第一特區法院 聲請可也此批▲卞根林請領款由狀悉 仰於本月卅日下午二時來院具領 款可也此批▲徐春榮狀請拍賣 由狀悉本案查封物品價已評定准即定期公告拍賣 可也此批▲張鼎庸狀請領款 由狀悉 仰於五日下午二時來院具領可也此批▲錢恰庭狀請具保啓封由狀悉仰邀同債權人於四月卅日上午九時來院 聽訊此批▲慶豐米號請求執行由狀悉 本案業已上訴所請應從緩議此批▲馬岳波聲請執行由狀悉本案被告業已上訴所請應從緩議此批 任仲璜請求執行 由狀悉傳訊此批▲顧海狀請發給債權憑證狀悉所請照准此批▲于伯元狀請執行由狀悉本案業已 上訴所請執行暫從緩議此批 ▲永茂經租賬房請求承受債務人動產由狀悉 仰於五月六日下午二時來院候訊此批 ▲普益地產公司聲請查封由狀悉仰候定期通知可也此批▲雲亭狀請執行由狀悉准予派員執行此批▲常崇申狀請執行從債務人由狀悉准即執行此批▲怡和祥行經租處請求執行由狀悉 准再定期查封此批 ▲董從鵬狀請查封由狀悉所請照准此批▲萬維俊狀請停止執行由狀悉 所請停止應予照准此批 ▲謝甫卿狀請繼傳執行由狀悉所請照准此批

＊公示送達＊

□高二分院

▼民事案件

▲恆利銀行與大來橡膠廠等因確認質權 及票款 上訴一案 被上訴人所在不明文書不能送達▲魯金福與王毛大因會款上訴一案被上訴人 所在不明文書不能送達

□第一特院

▼民事案件

▲案查本院受理念四年度易字第五〇一五號 黃如園與胡興發因貨款一案被告胡興發 應爲送達之處所不明文件無從送達 ▲鍾森榮與朱阿福因貨款一案被告朱阿福應爲送達之處所不明 文件無從送達 ▲栗財運與干滿姓因欠款一案被告干滿姓應爲送達之處所不明 文件無從送達▲生大生與李金蘭等因借款一案 被告李金蘭李大成應爲送達之處所不明 文件無從送達▲常脩伯與呂嘉穩因酬金案被告 呂嘉穩應爲送達之處所不明文件無從送達▲華美烟草股份有限公司與乾永富肉莊 因保證債務一案被告乾永富肉莊法代黃阿毛 應爲送達之處所不明文件無從送達▲白金生與周宏基借款一案前因被告人 應爲送達之處所不明文件無從送達▲上海商業儲蓄銀行法代潘紀言與吳松華履行保證一案 前因被告人應爲送達之處所不明文件無從送達▲香港嘉華儲蓄銀行上海分行清理處 法代朱允惠于思方與黃鳳陽翁幕徐劉泉根何獻池 成昌木器號余瑞生借款一案 前因被告等應爲送達之處所不明文件無從送達▲朱禮讓與唐開元借款一案 前因被告人應爲送達之處所不明文件無從送達▲哈同洋行與義順昌協記機器廠因欠租一案 被告義順昌協記機器廠應爲送達之處所不明文件無從送達

▼刑事案件

▲老閘捕房訴陳阿榮等毒品一案 茲因被告李壽康張金生住址不明該被告應收之文件無從送達

▼定期開審

▲乾大地貨行與倪定記因貨款一案 本院於五月念日下午三時開審▲陳廣昌經租賬房與吳達如等因欠租 一案本院於五月念二日下午二時開審

□第二特院

▼民事案件

▲德高悌與洪杏章爲欠租案茲因被告洪杏章 因爲送達之處所不明特此公示送達▲王虎與張小川爲會款一案茲因被告張小川應爲送達之處所不明 特此公示送達▲卜樂克與毛志芳爲票款一案茲因被告毛志芳應爲送達之處所不明 特此公示送達▲李其康與蘇明富爲票款一案茲因被告蘇明富應爲送達之處所不明 特此公示送達▲何定昌與吳貴林爲貸款一案 茲因被告吳貴林應爲送達之處所不明 特此公示送達▲朱君豪與徐正道爲貸款一案 茲因被告徐正道 應爲送達之處所不明特此公示送達

▼定期開審

▲遂理與戴壽眉爲欠租一案五月念日上午九時開審

公債與金市

六月期登場後 公債市進銳退速

今日四月期交割市場休業 昨因各幫傾售回跌一元外

昨日華商證券交易所各債券市況、六月份定期交易已宣告登場、正式拍板、各方頗有需求、藉以調劑、今日爲四月期存賬之交割、市場將休業一天、而專理各經紀人間之交割收解、二十九日起恢復拍板、昨市四盤之經過、在理承上週星期六一再激漲之餘勇、市場人心、應圖穩進、斯爲正當之途徑、然而事實所示、當晨初毛盤開出、上週續以拉提之若干大戶、如十一號三十五號等、忽於此際驟施出籠、同時四十八號亦接續拋售、不遺餘力、因此反動驟見、轉呈跌落、唯隆勢初尚綏和、在頭盤始終僅小二三四角、及次盤登場、始因十號六十六號之加入拋售、而續走疲途、再小二三四角、後市狀況、前列各債、跌風轉烈、純受四號劇施壓力、同時北幫亦同聲附和、故統戊丁丙等各小半元以上、差幸統甲等等、因十號在傾售前列後酌加吸收、於是僅挫二三角間、九六且趨微漲、但收市一盤、人心終趨疲頹、市價仍下游、統計全日連跌四盤之結果、較諸上星期六各挫九角五分至一元三角、進銳退速、應有之事也、茲將漲跌結果、列表於後、

債別	前開	最高	最低	後收	較前	差額
統戊五月	六四·○○	六四·○○	六二·七五	六二·八○	跌○·九五	一·二五
統戊六月	六三·八○	六三·九○	六二·九五	六三·○五	初開出	○·九五
統丁五月	六四·四五	六四·八○	六三·八○	六三·八五	跌一·二○	一·○○
統丁六月	六四·八○	六四·八五	六三·七○	六三·九○	初開出	一·一五
統丙五月	六四·二○	六四·三○	六三·四○	六三·五五	跌一·○○	○·九○
統丙六月	六四·一五	六四·三五	六三·六五	六三·八○	初開出	○·七○
統乙五月	六六·一○	六六·一○	六五·○五	六五·一○	跌一·三○	一·○五
統乙六月	六六·四○	六六·五○	六五·三○	六五·三五	初開出	一·二○
統甲五月	六八·一五	六八·四○	六七·三五	六七·四五	跌一·二五	一·○五
統甲六月	六八·三五	六八·四○	六七·五○	六七·七○	初開出	○·九○
金長五月	未開出					
金長六月	未開出					
九六五月	一○·五五	一○·五五	一○·三○	一○·四○	跌○·二五	○·二五
九六六月	一○·五○	一○·五○	一○·四五	一○·四五	初開出	○·○五

大戶出而復進 標金先跌後漲

▲結果比上週六回漲四角

昨日標金始跌終漲、起落略活、然人心仍帶恍惚、初因純金關金俱跌、及平衡稅亦降、且以孟買報大、故同業賣意殊濃、價逐步下降、竟退至一千一百四十元另七角之低、不料後忽傳銀行準備金 改爲金六銀四之說、場內人心一振、買風立熾、回漲二元三角、立升達四十三元之高價、終又微回、結果比週六漲四角、自晨大條縮另六二五、美銀勿動、匯兌英美俱升、生金跌半辦士、關金小四厘、迨九時標金開盤、爲四十一元六角、繼由惠祥福興永福太永大德成進、而匯豐掛牌勿動、價漲八角、九點四十三分、達四十二元四角、旋悉平衡稅跌二五、日大治豐永春元永售、十點卅八分、重退爲四十一元六角、迎祥益成進至四十二元、往後交易稀少、盤到十一點半、因匯市擬動、錦豐永等售、跌五角、及至十二點收盤、爲四十一元五角、

後市二點開盤、又小四角、爲四十一元一角、益成福興永先進、抬到四十一元五角、旋有二角迴頓、繼聞孟買報大一個、春元永大德成福興永惠祥爭出、當跌八角、卅二分、降爲四十元另七角、至三點後因傳銀行準備金改爲金六銀四之說、一時人心直上、買氣大盛、見大發永大昌祥鼎康福太亨申豐永先後倚進、乃價驟漲二元三角、至三點五十九分、抬到四十三元、嗣由福餘賣回低二角、到四點收盤價爲一千一百四十二元八角、茲將全日市價列後、

▲前市

開盤　一千一百四十一元六角
最高　一千一百四十二元四角
最低　一千一百四十一元五角
收盤　一千一百四十一元五角
補水　一千一百卅七元

▲後市

開盤　一千一百四十一元一角
最高　一千一百四十三元
最低　一千一百四十元另七角
收盤　一千一百四十二元八角
補水　一千一百卅八元
登賬價格　五月　一千一百卅七元　六月　一千一百四十二元

票據所交換數報告

上海聯合準備委員會、票據交換所二十五年四月念七日票據總數如下、國幣五千另五十一萬九千六百四十九元四角、內計交換數一千八百十六萬另九百八十八元七角一分、轉賬數二千七百七十九萬二千六百八十五元四角二分、代收數二百八十五萬七千四百五十九元九角二分、其他一百七十萬另八千五百十五元三角四分、

上海銀行業同業公會、聯合準備委員會公單拆款息每千元每日一角、銀行承兌匯票九十日期貼現率每千元每日一角二分、

氣象報告

徐家匯天文台昨日下午四時三十分氣象預報云、朝鮮西南之低壓漸向東北東方進行、另一小低壓將向此間經過、山東周圍天陰有北至東北風頗緊、此間各處天陰有雨及北至東風、東海上有旋風、台灣一帶有南至西南風、又昨日下午三時前二十四小時內本埠氣溫最高七四·八、最低五七·二、去年同日最高八一·七、最低五九·七、

健康之兩大仇敵　過勞與過慮

處現在多艱時世爲生活困難而過勞過慮者實繁有徒但兩者均於健康有損結果不眠食減萎頓消瘦等等神經疾患每難倖免當斯時也補血以滋養過勞細胞纖維是爲首要韋廉士醫生紅色補丸卽負此使命之藥物因其善能創造新鮮豐富之血液以滋養神經使腦力壯强促健康體力之恢復焉試閱下錄乃明君之來書卽可知其功效爲如何也

乃明君原籍廣東汕頭現寓暹羅清吻答叻二百四十五號其來書云「余因操勞過度憂慮多端致體氣衰敗夜眠不甯食慾銳減少勞卽倦身體瘦弱辦事無能甚感痛苦後有友人勸服韋廉士醫生紅色補丸服完一瓶頗見效驗續服無幾胃納復振眠睡得安工作成績較佳勞力亦較前能耐現已十分健壯有力矣甚感韋廉士醫生紅色補丸之功也」

韋廉士醫生紅色補丸統治血虧腦衰各症如貧血虛弱不眠胃呆早老腎虧眩暈系痛瘋痛以及婦科各症屢試屢驗男女老少莫不咸宜各藥房皆有出售或逕向上海江西路四五一號韋廉士醫生藥局函購每瓶大洋一元五角六瓶八元郵力在內